Pastiglie Leone TORINO dal 1857

SABATO 28 MARZO 1992

stampa SERA

ANNO 124 NUMERO 72 L. 1200

Pastiglie Leone TORINO dal 1857

Monica Guerritore

CINEMA

Le mutande di Monica

Monica Guerritore nel film di D'Agostino «Mutande pazze», fa parte di un esercito di attrici, presentatrici, soubrettes, ballerine, che in cerca di gloria sono disposte a qualsiasi cosa. Niente ferma le «mutande pazze» che passano dalle braccia del regista alla scrivania d'un produttore o d'un megadirigente della tv.

I NUMERI ESTRATTI OGGI A PAGINA 3

Torino: il Comune promette mille posti auto in corso Bolzano

Un gran parcheggio sottoterra

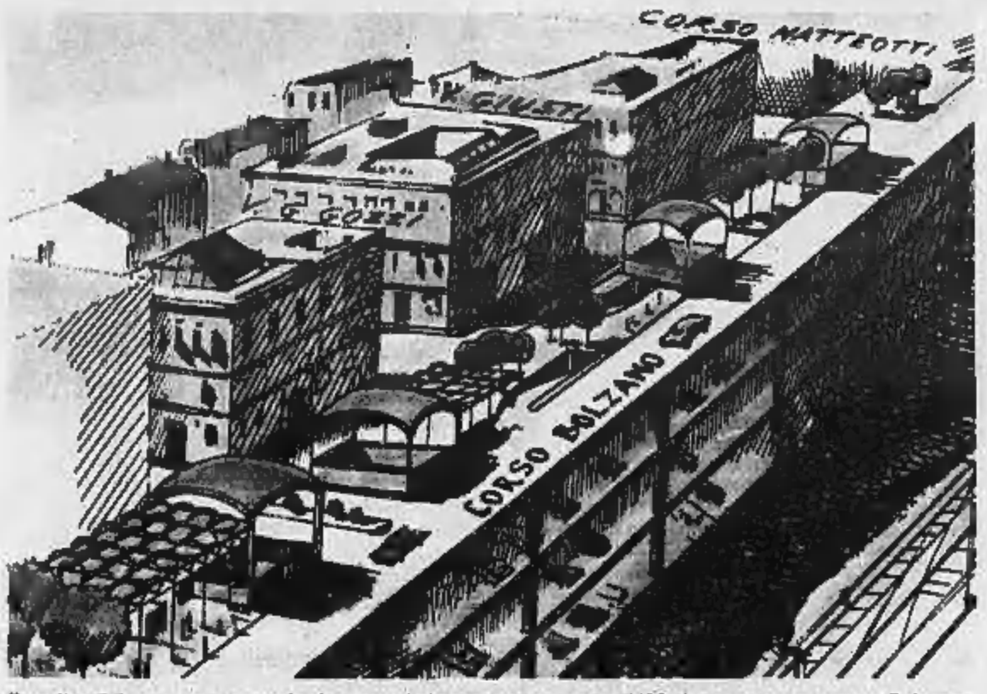

Il grafico del progetto comunale che prevede la costruzione, entro il '93, dei posti-auto in corso Bolzano

TORINO ■ Mille posti auto sotterranei in corso Bolzano. La promessa del Comune di Sta lentamente realizzando. La Edil-Pro, sotto la direzione degli uffici comunali, ha predisposto il progetto di massima dell'autorimessa pubblica di corso Bolzano: tre livelli in sotterranea per un totale di 942 posti. Costo trenta miliardi. Tempo previsto per l'apertura dei cantieri: fine '92, inizio primavera '93.

Per ora i parcheggi restano tutti sulla carta. Questa volta però c'è un passo avanti: la presentazione del progetto di massima. Entro 90 giorni, infatti, la Edil-Pro, la stessa società che sta realizzando il nuovo Palazzo di Giustizia, dovrà consegnare il progetto esecutivo. Poi potranno partire i cantieri. Lo slittamento dell'inizio dei lavori potrebbe derivare da una scelta programmata: «Prima di partire con i cantieri aspettiamo che vengano conclusi i lavori per la costruzione dei parcheggi che serviranno la futura cittadella giudiziaria», spiega l'assessore alle opere pubbliche, Sergio Deorsola. Una programmazione che dovrebbe evitare che «partano contemporaneamente troppi cantieri, un fatto che potrebbe causare caos nel traffico e le inevitabili proteste della gente».

Il parcheggio di corso Bolzano servirà una zona ricca di terziario e servizi - ufficio provinciale Iva e ufficio distrettuale imposte dirette, la stazione di Porta Susa, la Questura - dov'è molto difficile trovare parcheggi. Il parcheggio si svilupperà su tre livelli sotterranei al di sotto della viabilità di corso Bolzano è sarà suddiviso in 7 compartimenti che potranno contenere 942 posti auto. Al posteggio sotterraneo si accede attraverso due corsie di sfilamento parallele al corso Bolzano e per mezzo di due rampe che conducono ai tre livelli.

E gli altri posteggi? In recenti interviste l'assessore alla Viabilità Bepi Dondona ha tracciato il programma di massima: «Entro l'estate dovrebbero iniziare i lavori in piazza Vittorio (1800 posti) e in piazza San Carlo (280). A questi si aggiungono i parcheggi mercatali. Per fine anno dovrebbero iniziare i lavori in piazza Emanuele Filiberto, Madama Cristina e corso Spezia».

(Tropeano a pag. 3)

CAMPORESE, SEI ORE DI MARATONA

Omar Camporese ha vinto al quinto set

FLASH

Piranha di 16 chili

Pescato in un lago in Florida

NEW YORK ■ Un pescatore ha preso in un lago nei pressi di Miami, un piranha di 16 chili, lungo un metro. Il suo habitat naturale sono i fiumi del Sud America. Di norma è di piccole dimensioni, vive in branchi e si ciba di carne, anche umana. E' stato preso grazie ad una canna speciale e ad un'esca costituita da una grande bistecca di maiale. Pare sia cresciuto in un acquario privato e gettato nel lago perché troppo grosso.

Condannato

Per 15 gr di coca e 21 di hashish

CAMERINO ■ Una condanna a cinque anni e mezzo di reclusione, oltre ad una multa di 35 milioni, è stata comminata dal tribunale di Camerino ad un romano residente a Serravalle, Enrico Armani, di 42 anni sorpreso con 15 grammi di cocaina e 21 di hashish celati nella propria auto.

Poliziotta uccisa

Bomba di mortaio dell'Ira

BELFAST ■ Una donna poliziotto è rimasta uccisa ed un suo collega ferito in seguito ad un attentato contro una pattuglia di polizia la scorsa notte a Nowry vicino al confine con la Repubblica irlandese da un proiettile di mortaio del tipo usato dagli indipendentisti dell'Ira.

Nei guai una postina torinese, 28 anni, azzurra di judo

Vuoi andare alle Olimpiadi? Rischi di essere licenziata

Se va alle Olimpiadi, rischia di essere licenziata. La protagonista di questa incredibile vicenda si chiama Laura Zimbaro, è una postina torinese di 28 anni. Nel judo è una delle più brave d'Italia, ma per allenarsi e gareggiare non riesce ad ottenere dalle Poste né permessi né licenze. Usa le ferie, ma non le bastano. Deve chiedere spesso periodi di aspettativa.

«Se supero i due anni e mezzo complessivi di assenza dal lavoro — spiega — corro il pericolo di restare disoccupata. Sono vicina a quel traguardo, purtroppo. Se mi ammalo, o mi infortuno, addio lavoro».

E' addetta alle consegne di pacchi a domicilio. Si lamenta: «Su e giù per le scale per sette ore filate. Ho spesso mal di schiena. Come faccio a vincere?».

(A pag. 20)

Laura Zimbaro durante un allenamento in palestra

Quando è cominciato il quinto set, nessuno avrebbe più scommesso su Camporese. Panatta, rassegnato, ha smesso di agitarsi. Qualcuno, in Italia, ha avuto persino la tentazione, per la rabbia, di spegnere il televisore. Era quasi l'una di notte. Il destino dell'azzurro sembrava segnato. Chi perde la grande occasione, nel tennis, è destinato a perdere anche l'incontro. E Camporese, in quella quarta terribile partita contro il brasiliano Mattar, aveva buttato al vento non uno, ma quattro match-point.

Mattar si era salvato miracolosamente dal precipizio ed ora cercava. Camporese era andato ad un soffio dal trionfo ed ora ansimava. Si guardava intorno smarrito. Ci si aspettava, da un momento all'altro, il crollo. Mattar sembrava un giustiziere.

E invece, incredibilmente, è stato proprio Mattar a crollare: tre errori e rete e Camporese, dopo una maratona durata quasi sei ore, ha vinto. Nella sottile battaglia di nervi è stato l'azzurro il più forte. Ed ora l'Italia conduce per 1-0 a Madrid sul Brasile nei quarti di finale di Coppa Davis.

Oggi Canè-Oncins, poi il doppio. Domani gli ultimi due singolari. Ci sarà ancora da soffrire, e parecchio. E' bello soffrire, purché poi si vinca.

Toro-Inter pensando a Madrid

Anticipo di grande richiamo quello che oggi ha come protagonista il Torino, impegnato — mentre il giornale va in edicola — a consolidare sul campo di San Siro le proprie aspirazioni di qualificazione alla Coppa Uefa, ma anche con un pensiero a Madrid. A contrastare il tentativo della squadra di Mondonico sarà però l'Inter, l'ultimo obiettivo della quale risiede proprio nel traguardo europeo. A causa di squalifiche, sia il Torino sia l'Inter mancano di elementi basilari: tra i granata sono fuori causa Bruno e Annoni mentre i nerazzurri non hanno potuto schierare Zenga. Da registrare frattanto il fermento regnante tra i tifosi del Torino, preoccupati per la possibile cessione di Lentini, e già pronti a manifestare il loro dissenso.

(A pagina 19)

ionizzatore d'aria

NATUR

Mesti uno ionizzatore NATUR nella tua stanza, nel tuo ufficio o nella tua automobile e respira l'aria di montagna pur rimanendo in città

Caratteristiche:
- Purifica l'aria negli ambienti chiusi da fumo, polveri e batteri.
- Ionizza negativamente l'aria.
- Combatte apatia e stress da lavoro e videoterminali.
- Trattamento coadiuvante delle malattie dell'apparato respiratorio.
- Aumenta la capacità di concentrazione.
- Ristabilisce aria sana e pulita simile a quella di montagna.
- L'apparecchio nel raggio di 1 metro da dove viene installato riesce a mantenere una percentuale di ionizzazione superiore a quella dell'aria di montagna.
- Garanzia 24 mesi.

Compilare e spedire in busta chiusa a: Rivenditori autorizzati UNITA' CONTO ALIMENTO - Via Carlo Alberto 40 - 10070 S. BENIGNO CANAVESE (TO)

COGNOME _____ NOME _____
INDIRIZZO _____
CAP _____ CITTA' _____ ( ) TEL. _____
☐ N. 1 ionizzatore mod. [illegible] L. 180.000
☐ N. 1 ionizzatore mod. 987 auto 12 volt L. 190.000
☐ Offerta 1 abitazione + 1 auto L. 360.000
C. FISCALE
P. IVA

IVA E SPESE DI SPEDIZIONE IN CONTRASSEGNO INCLUSE

I «marziani» e il rap hanno invaso Torino

TORINO ● Capitale del rap per due sere: ieri si sono dati convegno in tremila ai Murazzi del Po per assistere al concerto a sostegno della Palestina occupata. Duemila sono riusciti ad entrare nei grandi padiglioni in riva al fiume, mille sono rimasti fuori al freddo. Gli stati generali del reggae italiano erano riuniti al gran completo.

C'era la Torino Posse che venerdì sera aveva fatto mille persone a Milano. C'era Briggy Bronson di Savona, il primo in assoluto a fare raggamuffin in Italia, pertanto un personaggio intorno al quale forte è la curiosità, non solo da parte del pubblico, ma anche degli stessi musicisti.

C'era il Generale, che veniva da Firenze abbigliato con una tuta viola, in rispetto ai colori della sua squadra calcistica del cuore, non troppo simpatica ai torinesi juventini. C'erano Papa Ricki, napoletano e il Sud Sound System, salentino, esponenti perciò del raggamuffin meridionale. E questa sera si ricomincia: al Palasport parte alle 20 «*La Notte dei Marziani Italiani*», che prevede la partecipazione di grossi nomi del rap e del reggae nostrani: è stato organizzato per raccogliere fondi da destinarsi alla gloriosa emittente cittadina Radio Flash.

(A pag. 21)

TORNA L'ORA LEGALE

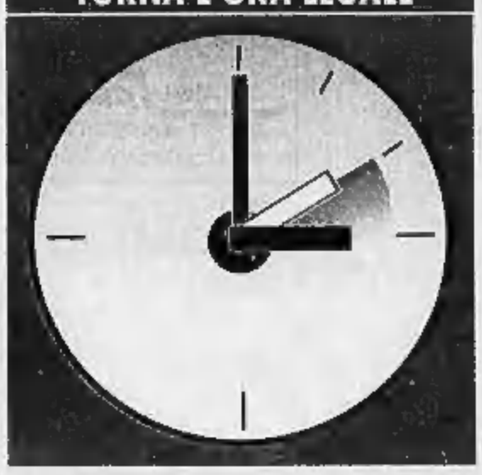

Domani, dopo sei mesi esatti, torna l'ora legale. Questa notte, alle 2, le lancette dell'orologio dovranno essere spostate avanti di un'ora. Il sonno perduto si recupererà alla fine di settembre.

Russia, liberati 4 dei 20 ostaggi

MOSCA ● I terroristi che ieri, armati di fucili e bombe a mano, sorpresi dalla polizia, dopo una sparatoria, per sfuggire all'arresto hanno sequestrato due poliziotti e 18 passeggeri di un pullman a Lermontov, nella Russia meridionale, chiedendo un aereo per essere portati in Iran, hanno rilasciato nella notte quattro donne.

Nel corso delle trattative hanno modificato le loro richieste chiedendo infine un'automobile per andare a Grozny, vicino al confine con la Georgia. La polizia ha accettato e i sequestratori hanno liberato i quattro ostaggi.

Il numero dei terroristi è incerto: pare che siano tre 25enni e provengano dalla provincia autonoma siberiana della Hakassia. Un quarto, ferito nella sparatoria con la polizia che li aveva fermati perché colpevoli di un'infrazione al codice della strada, si sarebbe ucciso per evitare l'arresto. Nella zona sono confluite ingenti forze di polizia che attendono il momento propizio per liberare gli ostaggi.

NEL MONDO

Bibbia sempre più best seller assoluto

GINEVRA ● Bibbia sempre più «best seller» nel mondo. Secondo le statistiche pubblicate dall'Alleanza biblica universale, nel corso del 1991 ne sono state infatti vendute oltre 18 milioni di copie, con un aumento del 16 per cento rispetto all'anno precedente. La progressione è particolarmente netta nell'ex-Unione Sovietica e negli altri Paesi dell'Est europeo, dove sono stati distribuiti quasi due milioni e mezzo di testi sacri. *(Ansa)*

DALLO SPAZIO

Gli astronauti dello Shuttle girano un film per la notte televisiva (lunedì) degli Oscar

NEW YORK ● Gli astronauti dello «Shuttle Atlantis» hanno realizzato un breve filmato per la notte degli Oscar che sarà trasmesso in televisione durante la cerimonia della premiazione lunedì prossimo. Un portavoce della Nasa non ha voluto rivelare il contenuto della registrazione, ma ha detto che esso sarà reso pubblico dopo la consegna di premi. La missione dell'Atlantis è rivolta principalmente alla raccolta di dati sui fenomeni atmosferici, in modo da aiutare gli scienziati a capire le ragioni delle perturbazioni e dei mutamenti del clima della Terra, come ad esempio il deterioramento della fascia d'ozono. Il lavoro a bordo ha avuto qualche difficoltà: prima perché il telescopio non è stato utilizzabile per un paio di giorni e poi perché l'apparecchiatura elettronica che riesce a proiettare fasci di luce dell'intensità di 7000 volt non appare più in grado di ricreare fenomeni come l'aurora. Per il resto, la 46ª missione spaziale della Nasa è proceduta secondo il calendario. *(Ansa)*

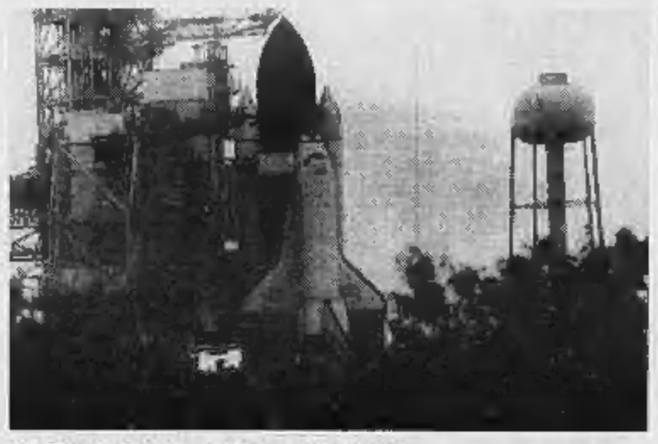

Lo «Shuttle Atlantis» sulla rampa di lancio

TERZO MONDO

San Paolo è in rivolta per impedire l'asta della carne che arriva da Cernobil

SAN PAOLO ● San Paolo del Brasile è in rivolta contro «la carne di Cernobyl», settemila tonnellate di carne ucraina che la Borsa della metropoli del caffè sta mettendo all'asta in questi giorni. La prima asta è andata deserta perché una manifestazione di protesta davanti alla sede della Borsa ha impedito a molti possibili acquirenti di entrare. Un gruppo ecologico brasiliano ha organizzato per strada un polemico «churrasco» radioattivo (il churrasco è la grande mangiata di carne alla brace che i brasiliani amano organizzare alla domenica). Cartelli sui quali era scritto: «Un popolo sottosviluppato non deve essere trattato come un avvoltoio che mangia carne marcia» e una pallina di grasso spalmata davanti ai portoni della Borsa hanno sortito il loro effetto. La Borsa non ha ancora fissato una nuova asta. Sulle pagine dei giornali infuria la polemica sulla decisione di rimettere in circolazione la carne che era stata comprata dal governatore di San Paolo nel 1985, all'indomani dell'incidente nucleare di Cernobyl. *(Ansa)*

FLASH

DALL'ITALIA

● Il Presidente della Repubblica ha espresso preoccupazione per la **governabilità del Paese dopo le elezioni**. Il Capo dello Stato, che è rientrato da Napoli, ha bocciato l'ipotesi di governo dei tecnici portata avanti dal pci. Ieri mattina, sul treno che lo riportava nella capitale, Cossiga ha firmato il decreto legge sulla emergenza sanitaria. Si tratto del provvedimento che regolamenta in modo più puntuale il servizio di pronto soccorso, e che istituisce, tra l'altro, il numero telefonico 118, valido in tutta Italia.

● Manca poco più di una settimana alle elezioni politiche. E si infittisce il dibattito preelettorale, che si incentra, ora, sulla emergenza economica. Il presidente del Consiglio, Andreotti, ha escluso che, per sanare il buco del bilancio, si possa fare ricorso a nuove tasse, e il sottosegretario alla presidenza, Cristofori, ha definito una **«patacca» l'ipotesi di un consolidamento del debito pubblico**, fatta di nuovo circolare in questi giorni. Secondo il ministro del Tesoro, Carli, per riportare ordine nei conti dello Stato occorre agire essenzialmente con tagli alle spese nei settori della sanità, della previdenza e del pubblico impiego.

● Annullata la sentenza di assoluzione pronunciata in primo grado nei confronti di Massimo Carlotto. La corte di assise di appello di Venezia ha condannato il Carlotto a 18 anni di carcere per **l'assassinio della studentessa Margherita Magello**. Il delitto fu consumato nel 1976. Carlotto si proclama innocente ed ha annunciato ricorso in Cassazione.

● **Armi, esplosivi, banconote falsificate e droga** sono stati sequestrati dalla polizia a Como. Arrestate otto persone. Si è trattato di un'operazione diretta a stroncare l'attività della criminalità organizzata che prospera tra Lucca e Como.

● L'Unità Sanitaria Locale di Lucca ha fatto **sequestrare 250 chili di salsicce**. Le analisi hanno evidenziato negli insaccati il bacillo della salmonella. Le salsicce erano state confezionate da alcune macellerie della piana di Lucca. La carne era stata acquistata in allevamenti emiliani.

● **Due operai sono morti**, a San Giuseppe Jato (Palermo), travolti da una frana. I due, Mario Massimino, 29 anni, e Giuseppe Ferrara, 21, stavano lavorando allo scavo di una trincea per la posa di una condotta d'acqua.

DAL MONDO

■ Continua l'avanzata in Svezia del **partito populista xenofobo** «nuova democrazia»: in un sondaggio effettuato questo mese su 1027 intervistati ottiene il 9,5 per cento delle preferenze tra la popolazione, diventando così il terzo partito dietro i socialdemocratici (41) e i moderati (23). Il principale obiettivo di «nuova democrazia» è una forte riduzione delle tasse, ma il partito - che simpatizza per il Fronte nazionale di Jean-Marie Le Pen - si è anche fatto conoscere per atteggiamenti xenofobi.

stampa SERA

Carlo Bramardo direttore responsabile
Ernesto Marenco vicedirettore

Stabilimento tipografico: Editrice La Stampa spa, via Marenco 32, 10126 Torino Centralino 65681, Telex 221121, Fax 655306
Stampa in FacSimile: Editrice La Stampa spa, via Giordano Bruno 84, Torino
Registrazione Tribunale di Torino n. 813/1925
© 1992 Editrice LA STAMPA spa
Certificato ADS (Accertamento diffusione stampa) n. 1801 del 13/12/1991

Editrice LA STAMPA Spa

Presidente: Giovanni Agnelli
Vicepresidenti: Vittorio Caissotti di Chiusano; Umberto Cuttica
Amministratore delegato e Direttore Generale: Paolo Peloschi
Amministratori: Enrico Auteri; Furio Colombo; Luca Cordero di Montezemolo; Giovanni Giovannini; Francesco Paolo Mattioli; Alberto Nicolello

Rimandata la decisione sulla libertà condizionale

Tyson, la prima notte in una cella singola

I giudici hanno chiesto le trascrizioni delle testimonianze della vittima ed anche dell'imputato

INDIANAPOLIS (Indiana, Stati Uniti) ● La corte d'appello di Indianapolis, dove i legali di Mike Tyson si sono rivolti per ottenere la libertà provvisoria su cauzione per il loro assistito, ha chiesto l'acquisizione di alcuni documenti relativi al processo prima di prendere una decisione. I tre giudici hanno chiesto in particolare le trascrizioni delle testimonianze di Tyson e di Desiree Washington, la vittima dello stupro, e si sono riservati di decidere. Il pugile dunque non potrà ottenere già oggi la libertà condizionale.

Il nuovo avvocato di Tyson, Alan Dershowitz, uno dei più famosi — e pagati — principi del foro statunitensi, aveva presentato l'istanza contro la condanna a sei anni di carcere e 30.000 dollari di multa. Dershowitz, docente di diritto ad Harvard, aveva chiesto anche la liberazione sulla parola del suo assistito sostenendo che, fino a che non verrà pronunciata la sentenza d'appello, «Supermike» può rimanere libero in quanto non è socialmente pericoloso e non c'è pericolo che si dia alla latitanza. Con il numero 922335 del sistema carcerario dell'Indiana, Tyson si appresta dunque a passare la seconda notte dietro le sbarre. In una cella singola perché il suo carattere consiglia per il momento di non accoppiarlo ad altri detenuti. «In seguito - dicono i responsabili della prigione - si vedrà».

Il penitenziario di Plainfield, ad una trentina di chilometri a Ovest di Indianapolis: è una casa di pena di nuova costruzione con schermo televisivo gigante, palestra, biblioteca e corsi di addestramento professionale. I programmi del carcere non prevedono però attività pugilistiche. In questo carcere comunque, Tyson resterà un mese circa, il tempo necessario per adattarsi alla vita di detenuto, poi sarà trasferito altrove.

Intanto è già polemica sul modo con cui è stato condotto il processo dall'avvocato Vincent Fuller. Alcuni commentatori hanno criticato Fuller per avere dato un'impostazione completamente errata alla difesa. Secondo Mark Shaw di «Usa Today», il legale — la cui parcella si ritiene arrivi a cinque milioni di dollari — è responsabile di avere descritto alla giuria Desiree Washington — la vittima dello stupro — come una ragazza avida e con un istinto sessuale. Allo stesso tempo ha presentato Tyson come un ragazzo cattivo, cresciuto nel ghetto nero, il cui comportamento poteva tradursi — nessuna meraviglia — anche in atti poco corretti e deviati.

La giuria — scrive Shaw — ha respinto la prima argomentazione, ma ha sposato la seconda. Fuller in pratica avrebbe creato le condizioni più per far condannare il suo assistito anziché quelle per trarlo fuori dai guai. Altro errore è stato l'aver fatto testimoniare Tyson, impreparato e confuso, e di averlo poi nuovamente fatto parlare poco prima della condanna. Fuller è stato scelto da Don King, l'uomo che controlla l'attività — e secondo alcuni anche il denaro — di Tyson.

Altre critiche vengono dal «Chicago Tribune». Durante il processo — scrive il quotidiano — Fuller ha cercato di distruggere il mito di Cus D'Amato, il manager che adottò il pugile e quindici anni e che lo lanciò nel mondo della boxe, mentre in aula, seduta sempre accanto all'ex campione, c'era la fedele compagna di D'Amato, Camille Ewald.

Il pugile ha ora ingaggiato un nuovo legale, Alan Dershowitz, un docente di Harvard che si è già fatto notare per l'animosità con cui ha affrontato la situazione. E' l'avvocato che sosterrà la difesa dinanzi alla corte D'appello con un'impostazione, prevedono gli esperti, con tutte probabilità opposta a quella di Fuller.

(AdnKronos-Agi-Ansa)

LA FERMATA (IMPREVISTA) DEL METRO'

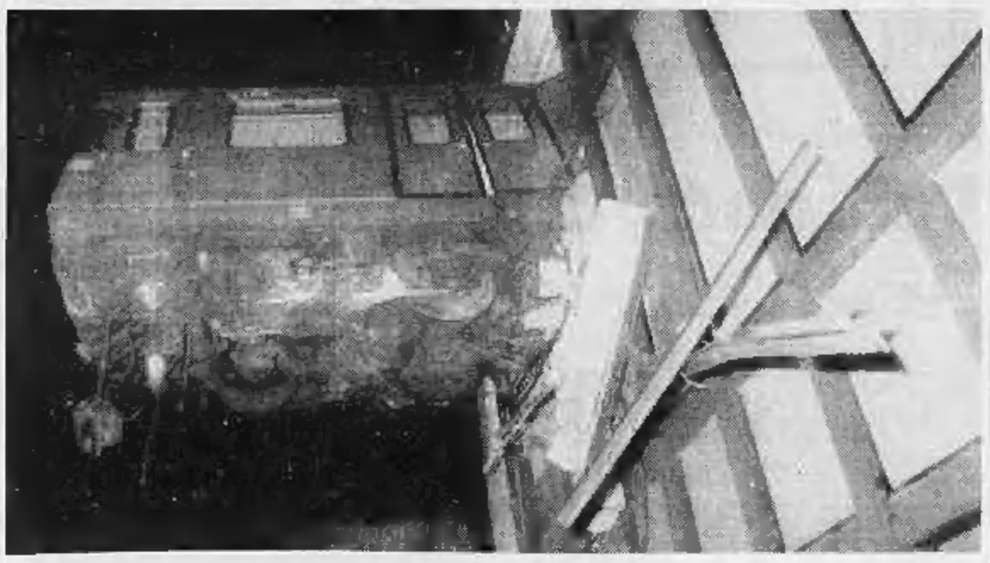

VIENNA ■ Non si tratta di una scultura moderna (come potrebbe sembrare a prima vista), ma della motrice di un treno della metropolitana della capitale austriaca che ieri ha sfondato tutte le barriere di sicurezza ed una parete della stazione finendo la corsa in bilico nel vuoto. Per fortuna nello spettacolare incidente non si sono registrati né vittime, né feriti gravi. *(Foto Ap)*

In Bosnia da ieri decine di morti

SARAJEVO ● Notte di sangue a Bosanski Brod: almeno trenta persone sono morte e decine sono rimaste ferite sotto il fuoco dell'artiglieria della milizia filoserba. I cannoneggiamenti sarebbero tuttora in corso e per far fronte alla gravissima situazione le autorità locali avrebbero ordinato la mobilitazione di tutta la popolazione maschile di età compresa tra i 16 e i 50 anni, mentre una delegazione della presidenza della Bosnia Herzegovina si sarebbe recata nella Regione per negoziare il cessate-il-fuoco. L'attacco contro Bosanski Brod, che si trova a nord della Bosnia, sul confine con la Croazia, e la cui popolazione è costituita per il 41 per cento da croati, per il 34 per cento da serbi e per il 12 per cento da musulmani, è cominciato martedì e si è andato via via intensificando dopo l'ultimatum lanciato dal governo alle milizie serbe di abbandonare la zona. Altri focolai si segnalano vicino a Sisak, località a 50 chilometri a sud di Zagabria e lungo la costa dalmata, a Zadar e Dubronik.

Frattanto le truppe federali jugoslave hanno ultimato ieri incidenti il loro ritiro dalla Repubblica secessionista jugoslava di Macedonia. Lo hanno comunicato ieri a Skoplje il presidente macedone Kiro Gligorov e il comandante della Terza regione militare jugoslava, da cui dipende la Macedonia, generale Nikola Uzelac.

(AdnKronos-Ansa)

Saggi blu

Attilio Bertolucci
ARITMIE
280 pagine, 36.000 lire

«L'andirivieni, l'ondulazione, la divagazione, fluttuante come il fluttuante tappeto delle *Mille e una notte*.» **Pietro Citati**

«Il clima di una squisita oralità, di una conversazione instancabile e melodiosa.» **Giovanni Raboni**

«Sembra che tutto lo scibile letterario non abbia segreti per lui.» **Enzo Siciliano**

Garzanti

LA STAMPA ogni domenica GIOCHI
parole incrociate, rebus, dama, scacchi e passatempi

REGALATI UNA SUPERCAR
DOTATA DI ACCESSORI DI PRESTIGIO

Quali: *climatizzatore d'aria DIAVIA — radiomobile palmare SIP 900 MHz antifurto autoalimentato con telecomando — autoradio con tastiera estraibile o cd*

IL TUTTO A L. 235.000 mensili
ALTRE SOLUZIONI PERSONALIZZATE DA L. 68.000 MENSILI PRESSO I NOSTRI CENTRI

CLIMA CENTER SRL — Via G. Fattori 52 TORINO — Tel. 713.013/4/5
CLIMAUTO SERVICE SRL — Via Canelli 79 TORINO — Tel. 638.609 - 696.16.22
ITALCLIMA SRL — C.so Vercelli 249/a TORINO — Tel. 262.41.78 - 262.42.95

CHI DONA AMA

ISCRIVITI ALLA FIDAS
DONATORI SANGUE PIEMONTE
TORINO - VIA PONZA 2 - TEL. 531.166

AVVISO URGENTE

Oltre 80 000 consumatori della zona del cembro PROFAST, nota per la sua pasta dentaria adesiva, ci scrivono per due motivi un ringraziamento perché finalmente non hanno più problemi ed una lagnanza per la fatica a togliere la protesi di sera. Non potendo fare di persona, rispondiamo pubblicamente.
NON È NECESSARIO TOGLIERE LA DENTIERA DI NOTTE. LA PULIZIA VIENE FATTA DIRETTAMENTE IN BOCCA CON SPAZZOLINO E DENTIFRICIO.
Circa 2 milioni di Europei sono abituati così ed oggi sono felici perché hanno la sensazione di essere tornati ai loro denti naturali.

35° ZECCHINO D'ORO
Come partecipare

Lo «Zecchino d'oro» è alla 35ª edizione Odeon - Telestudio manda in onda fino al 20 giugno, alle ore 15, la trasmissione «Birimbao, selezione provinciale per il 35° Zecchino d'oro» e nello stesso giorno Stampa Sera pubblica il tagliando per scegliere i finalisti.

Possono concorrere tutti i bambini fra i 3 e i 9 anni.

Tutti i lettori di Stampa Sera possono partecipare alla votazione per scegliere i finalisti: basta compilare questo tagliando e spedirlo in busta chiusa a: Odeon-Telestudio - Birimbao - Via Rocca de' Baldi 21, 10127 Torino.

VOTO PER ..... (nome e cognome)
CHE HA CANTATO ..... (indicare il titolo della canzone)
NELLA TRASMISSIONE BIRIMBAO DEL ..... (data della trasmissione)
Mi chiamo .....
ed abito a .....
in via .....

OTTIGA STEFANO
CONTROLLO GRATUITO
CON I MIGLIORI COMPUTERS
ESECUZIONE PERFETTA - CONSEGNA IMMEDIATA

SABATO 28 MARZO 1992
CRONACA Torino

OTTIGA STEFANO
IL PIU' GRANDE CENTRO
DI OTTICA E CONTATTOLOGIA
Nuova sede: Via Genova, 126/128 - Tel. (011) 69.66.777 (5 linee)

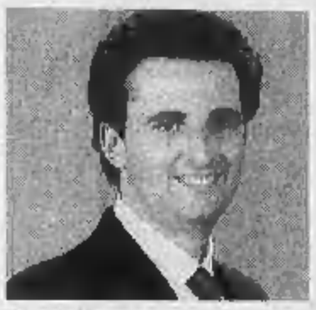
Paolo Chiavarino

VIA BIGLIERI
I vigili al «Carlo Marx»

Con un'interrogazione al sindaco il dc Paolo Chiavarino chiede che nell'edificio di via Biglieri vengano trasferiti i vigili urbani in procinto di abbandonare la sezione di via Ventimiglia evitando così di lasciare sguarnita tutta la fetta vasta del quartiere.

LOTTO
Sabato 28 Marzo 1992

BARI	84	17	14	55	15	NAPOLI	8	73	52	16	60
CAGLIARI	35	4	79	74	54	PALERMO	41	59	51	24	15
FIRENZE	32	67	11	42	72	ROMA	78	51	15	48	34
GENOVA	5	83	70	43	23	TORINO	13	51	22	89	83
MILANO	57	5	70	32	27	VENEZIA	37	74	87	78	58

ENALOTTO
COLONNA VINCENTE 2XX 1X1 X21 X2X

CORSO BOLZANO Il Comune dà il via al progetto dell'autorimessa pubblica
I parcheggi ancora sulla carta, ma l'apertura dei cantieri sarà a fine d'anno

Nasceranno sottoterra

Una struttura a tre livelli per 942 posti auto

Si torna a parlare di parcheggi. Novità? Poche: per ora restano tutti sulla carta. Questa volta però c'è un passo avanti. La Edil-Pro, sotto la direzione degli uffici comunali, ha predisposto il progetto di massima dell'autorimessa pubblica di corso Bolzano: tre livelli in sotterranea per un totale di 942 posti. Costo trenta miliardi. Tempo previsto per l'apertura dei cantieri: fine '92, inizio primavera '93.

Lo slittamento potrebbe derivare da una scelta programmata: «Prima di partire con i cantieri aspettiamo che vengano conclusi i lavori per la costruzione dei parcheggi che serviranno la futura cittadella giudiziaria». spiega l'assessore alle opere pubbliche, Sergio Deorsola. Una programmazione che dovrebbe evitare - continua l'assessore - che partano contemporaneamente troppi cantieri, un fatto che potrebbe causare caos nel traffico.

Il parcheggio selvaggio sarà, presto, soltanto un ricordo? Sotto: l'assessore Sergio Deorsola

Dunque ci vorrà ancora del tempo. Se tutto va bene i lavori finiranno nel dicembre '93. Resta il passo avanti: la presentazione del progetto di massima. Entro 90 giorni, infatti, la Edil-Pro, la stessa società che sta realizzando il nuovo Palazzo di Giustizia, dovrà consegnare il progetto esecutivo.

Il parcheggio di corso Bolzano dovrebbe essere fra i primi ad essere realizzato. In recenti interviste l'assessore alla Viabilità Beppy Dondona ha tracciato il programma di massima: «Entro l'estate dovrebbero iniziare i lavori in piazza Vittorio (1800 posti) e in piazza San Carlo (280). A questi si aggiungono altri interventi: i parcheggi mercatali, aree date in concessione per le quali esistono già progetti ma devono essere decisi i criteri di assegnazione. Per fine anno dovrebbero iniziare i lavori in piazza Emanuele Filiberto, Madama Cristina e corso Spezia». In più il programma di interventi pubblici sarà integrato dalle licenze concesse ai privati per la costruzione di box e posti macchine.

Il condizionale, comunque, è d'obbligo. Ma vediamo le caratteristiche dell'autorimessa di corso Bolzano. Il parcheggio si svilupperà su tre livelli sotterranei al di sotto della viabilità di corso Bolzano e sarà suddiviso in 7 compartimenti che potranno contenere da un minimo di 68 ad un massimo di 211 posti auto. Alla fine il parking pubblico potrà fornire alla città 942 spazi per autoveicoli. Al posteggio sotterraneo si accede attraverso due corsie di sfilamento parallele al corso Bolzano e per mezzo di due rampe che conducono al primo, secondo e terzo livello.

Maurizio Tropeano

FLASH

Moncalieri
Manca il verde in regione Nasi

I genitori delle scuole di regione Nasi protestano. Nelle scuole e nei negozi è già in atto da alcuni giorni una raccolta di firme per presentare una petizione al sindaco Vincenzo Quattrocchi. Dicono i genitori: «Non c'è verde pubblico, non ci sono spazi perché i nostri figli possano giocare al riparo dei pericoli della strada. L'unica piastra polivalente, quella sita davanti al liceo Majorana, è stata demolita qualche tempo fa. Ora i nostri figli possono giocare solo per strada ed il pericolo è rappresentato dall'elevato numero di veicoli che transitano da quelle parti. Il posto per un'area attrezzata ci sarebbe: è un terreno in via Giacosa angolo via Monviso che attualmente è abbandonato».

Crescentino
Video concorso sulla cittadina

«Crescentino fra agricoltura e artigianato», è il titolo del video-concorso promosso dall'assessorato alla Cultura del Comune. Il filmato dovrà essere realizzato esclusivamente su cassette VHS e non dovrà durare più di quarantacinque minuti. I lavori dovranno essere consegnati in busta chiusa entro mercoledì 20 maggio 1992 presso l'Ufficio segreteria del comune di Crescentino. La data della premiazione dei vincitori non è ancora stata fissata. Sarà resa nota successivamente.

Chivasso
Indetto corso di restauro

Dopo il vasto successo ottenuto lo scorso anno, l'U.D.I. (Unione donne italiane) Telefono Rosa, replicano il corso di restauro che inizierà il primo martedì di maggio e proseguirà per due mesi fino al 30 giugno, per complessive 45 ore di lezione, due volte la settimana, il martedì e il venerdì, in frazione Mandria. Per informazioni ed iscrizioni 011/911.14.56 il martedì mattina o il giovedì, dalle 21 in poi.

Settimo
Elezioni sindacali alla Pirelli

Successo della lista della Cgil nel rinnovo della rappresentanza sindacale alla Pirelli di Settimo, reparto Sistemi antivibranti. Dei 14 delegati da eleggere, 9 sono andati alla Cgil, 3 alla Cisl e 2 alla Uil, rispettando grosso modo la proporzione che esisteva nel vecchio consiglio di fabbrica scaduto ormai da tempo. Gli aventi diritto al voto erano 575, i votanti sono stati 470. «Una buona percentuale» sottolineano i tre sindacati. Per completare la rappresentanza sindacale Cgil, Cisl e Uil dovranno nominare ancora due delegati per ogni organizzazione. I 20 membri provvederanno poi ad eleggere l'esecutivo del consiglio di fabbrica: dovranno essere rappresentati tutti e tre i sindacati in base al recente accordo siglato sul piano nazionale. Dopo lo stabilimento Sistemi antivibranti (che la Pirelli intende cedere) toccherà allo stabilimento Pneumatici per autovetture (1800 dipendenti) e a quello per autocarri (500 dipendenti) rinnovare i delegati.

Carignano
Piano di rilancio per il lanificio

La continuità produttiva ed occupazionale del lanificio di Carignano, 90 dipendenti, è stata assicurata da un'intesa raggiunta in Regione che prevede la cassa integrazione per dodici mesi ed il licenziamento di 27 lavoratori a fronte di un piano d'investimenti per il rilancio della società recuperando efficienza e competitività.

In preparazione alla Giornata Diocesana di domani

La Caritas in parrocchia? Un convegno per discuterne

La sua diffusione capillare, per ora, è ancora limitata. Ma l'intenzione della Caritas è quella di andare ben oltre l'attuale 20 per cento di presenza nelle parrocchie torinesi: per dare risposte sempre più concrete e puntuali all'emarginazione e al bisogno, con un'attenzione specifica ai temi dell'assistenza e della sanità, per incarnare la carità in un luogo ecclesiale preciso.

Proprio a questo tema - la crescita della Caritas parrocchiale - la Chiesa torinese dedica oggi il convegno annuale in occasione della «Giornata Caritas» fissata per domani. Dopo le numerose relazioni sull'argomento del titolo, «Caritas parrocchiale?», e sui diversi, specifici campi d'azione, nel salone del Cottolengo oggi è molto atteso l'intervento dell'arcivescovo, cardinale Giovanni Saldarini. Nel pomeriggio sarà la volta dei lavori delle commissioni zonali e alle 16,30 sono previste le conclusioni del direttore della Caritas Diocesana, don Sergio Baravalle.

«Con il titolo scelto per il convegno odierno - spiega don Baravalle - vogliamo riflettere su una domanda sollecitata dal documento dei vescovi "Evangelizzazione e testimonianza della carità", una linea che loro chiedono sia avviata negli anni Novanta, il cui percorso non è del tutto precisato. Tocca quindi all'esperienza della prassi pastorale inventare le modalità».

Ecco quindi l'attenzione alla parrocchia in quanto realtà ecclesiale più vecchia, consolidata attraverso i tempi. «Mentre le associazioni cambiano, le istituzioni religiose si modificano - aggiunge don Baravalle - la parrocchia resiste e accoglie la sfida che la Caritas propone. Ma non si tratta di creare una ramificazione della struttura diocesana, come se si trattasse di sezioni di partito. S'intende invece un'organizzazione "dal basso", con le forze e le intuizioni di chi conosce il territorio in cui deve operare».

Il programma è ambizioso perché rappresenta una sorta di «rivoluzione» di metodo. «La Caritas deve imparare a "giocare fuori casa", assumendo sempre più ampie responsabilità in riferimento ai problemi dei più poveri attraverso strumenti nuovi». Don Baravalle parla dello possibilità offerte anche al volontariato dalla legge 142. Ma non solo. Più in generale, di una qualificata presenza cristiana sui grandi temi dello sviluppo e delle modificazioni della città. «E' un po' come se la parrocchia - osserva - rivedesse la sua catena di montaggio. Il risultato resta sempre la vita dei credenti. La Caritas parrocchiale intende essere un ramo di un unico tronco, la parrocchia». E questo intento di modernizzazione passa per «accorgimenti correlativi all'esperienza del nostro tempo: non estranei, non subordinati».

Fin qui la ancora limitata presenza della Caritas nelle parrocchie è nata sulla scia di preesistenti centri d'ascolto, di particolari situazioni legate alla recente immigrazione dai Paesi extracomunitari. Le previsioni di sviluppo per il futuro? «Sono anche legate ai risultati dell'incontro odierno: se riusciremo a spiegare le intenzioni il processo potrà essere rapido. In ogni caso bisogna considerare che si tratta di un mutamento nella sensibilità parrocchiale, un processo che può avvenire nel corso di anni».

m. t. m.

DOVE NON PASSARE PER EVITARE IL TRAFFICO

L'assessorato ai Lavori Pubblici del Comune e gli uffici tecnici di Enel, Sip, Aem, Italgas e Atm hanno fornito l'elenco delle interruzioni stradali.

1. strada Antica Collegno restringimento carreggiata fra corso Marche e strada Berlia

2. via Druento chiusura carreggiata Sud nei pressi Torino-Ceres

3. largo Unità d'Italia chiusura parziale di fronte a via Ceresio

4. corso Re Umberto restringimento fra corso Einaudi e corso Rosselli

5. corso Francia chiusura totale controviale Nord fra corso Monte Grappa e via Exilles

6. corso Massimo D'Azeglio restringimento corsie fra via Tiziano e corso Bramante

7. strada Castello Mirafiori chiusura totale all'angolo con corso Unione Sovietica

8. corso Tortona chiusura totale del controviale Nord fra lungo Po Antonelli e corso Belgio

9. via Val della Torre restringimetno all'angolo con corso Lombardia

10. corso Chieri traffico alternato con semaforo fra le strade Pavarino e Cresto

11. via Madama Cristina restringimento fra i corsi Dante e Raffaello

12. strada Cuorgnè restringimento fra viale Falchera e corso Vercelli

13. via S. Anselmo chiusura totale di tutta la via

Mario Gallia con tutta la società **IN.TE.S.A. S.p.A.** è vicino al dott. Enrico Auteri per la scomparsa della mamma

Giovanna Bucci ved. Auteri

— **Torino,** 27 marzo 1992.

Partecipano commossi al dolore del dott. Enrico Auteri, per la scomparsa della mamma

Giovanna Bucci ved. Auteri

Nello Brenna
Giuseppe Corallo
Dario Del Zotto
Carlo De Fiorio La Rocca
Giancarlo Degola
Leandro Mancini
Gianfranco Marzoli
Carlo Mastrogiacomo
Vittorio Meschini
Alberto Nicolello
Terenzio Odino
Nino Politano
Francesco Rossi
Angelo Sajeva
Pierantonio Sinelli
Alfio Tosetti
Italo Van Den Heuvel
Serena Zanetti.

— **Milano,** 27 marzo 1992.

Marcello Pacini partecipa commosso al grave lutto che ha colpito il dr. Enrico Auteri per la perdita della mamma

Giovanna Bucci ved. Auteri

— **Torino,** 27 marzo 1992

Cristianamente è mancato

Giuseppe Vallino Costassa

anni 76

L'annunciano la moglie **Maria Anna Reinerio**, i figli **Giuseppina, Giovanni** con **Paola, Davide, Cristina**, parenti tutti. La cara Salma partirà da Torino ospedale Einaudi via Cigna sabato 28 ore 12.30 per Locana ove alle ore 15.30 si svolgeranno i funerali dalla parrocchia. La presente è partecipazione e ringraziamento.

— **Torino,** 26 marzo 1992

Il **Gruppo Anziani Azienda Energetica Municipale** ricorda il socio a riposo

Giuseppe Vallino Costassa

— **Torino,** 28 marzo 1992.

Ricordano con affetto lo zio **GIUSEPPE**, il fratello **Giovanni**, i figli e le rispettive famiglie.

Tutti i Colleghi della **Olivetti Pubblica Amministrazione** sono affettuosamente vicini alla famiglia del caro

Angelo Vigneri

in questo doloroso momento.

— **Roma,** 27 marzo 1992

I **Colleghi** della **Olivetti Italia** partecipano al lutto della famiglia per la prematura scomparsa di

Angelo Vigneri

— **Milano,** 28 marzo 1992

La **Direzione** della **Olivetti Italia** si unisce al profondo dolore della famiglia per l'improvvisa scomparsa di

Angelo Vigneri

Partecipano al lutto:
Gian Luca Braggiotti
Antonio Cardani
Angelo Delfino
Gianni Gurrieri
Giuseppe Longo
Antonella Martino
Anastato Parziale
Vincenzo Pinto
Gianpiero Racchetti
Gaetano Rossi
Maurino Silvestro
Sergio Tantussi.

— **Milano,** 28 marzo 1992.

Partecipano al dolore della famiglia per l'improvvisa scomparsa di

Angelo Vigneri

I colleghi e amici della Olivetti:
E. Oliva
P. Revello
A. Marcelli
B. Calò
L. Pescarmona
L. Bocchino
S. Barachini
S. Silvano
S. Sgralli
M. Codato
M. Righetti
M. Pogliani
P. Gillearo
P. Ruzzini
R. Marchesin
R. Delvecchio
G. Panattoni
F. Di Trapani
R. Grijuela
D. Mosca
E. Piol
M. Cagliaris
B. Soggiu
M. Astori
M. Munari
M. De Fazio
G. Violino
A. Anaidi
C. Dal Campi
D. Rolando
G. Venanzi
R. Agati
M. Jackson
P. Battaglia
G. Garziera
F. Lodi
F. Zoccali
S. Brandi
L. Rossato
G. Olivo
F. Mongiovetto
O. Godino
D. Poli
G. Maggi
A. Gard
M. Scapino
R. Monfrucchio
R. Binello
B. Dominijanni
E. Rossi
F. Emiliani
F. Corso
L. Roux
G. Bianchini
G. Schiavino
E. Confort
G. Rolle.

— **Ivrea,** 28 marzo 1992

Geometra **Giuseppe Bottanelli** prende atto di dolore più tutto che ha colpito il signor Giuseppe Pozzolo per la perdita del padre

Oreste Pozzolo

— **Torino,** 27 marzo 1992.

Walter Talpo partecipa al dolore dell'amico Giuseppe Pozzolo per la scomparsa del padre

Oreste Pozzolo

— **Torino,** 27 marzo 1992

Presidente, Consiglio di amministrazione e Dirigenza Olita Profilmec SpA e Olita Sanbiano Srl partecipano al lutto del signor Pozzolo Giuseppe per la scomparsa del padre

Oreste Pozzolo

— **Torino,** 27 marzo 1992.

I **Colleghi** e **Collaboratori** dello stabilimento **Magneti Marelli di S. Salvo** partecipano al lutto della famiglia Ferraro Chiale per la scomparsa del signor

Martino Chiale

— **San Salvo,** 27 marzo 1992.

La comunità parrocchiale di Villarbasse raccomanda al Signore il servo fedele

can. Annibale Campi

che fu parroco per quarantadue anni. Sepoltura a Villarbasse sabato 28 ore 15.

— **Villarbasse,** 27 marzo 1992

La tua vita è stata esempio di bontà e rettitudine per tutti. Grazie. Salutano

Paolo Rutto

la moglie **Olga**, la sorella **Odigila** e tutti i suoi parenti e amici. I funerali avranno luogo sabato 28 ore 11 presso la parrocchia San Remigio via Millelire 31. Per espressa volontà del defunto non inviare fiori, eventuali offerte che verranno devolute per la ricerca sul morbo di Alzheimer, possono essere consegnate alla custode sig.ra Bosco via Vigliani 169.

— **Torino,** 26 marzo 1992

E' mancata

Maddalena Ottone ved. Rossino

L'annunciano il fratello **Eugenio**, i nipoti, parenti tutti. Funerali sabato 28 corrente ore 14,30 parrocchia Sant'Anna Pescatori.

— **San Mauro T.se,** 27 marzo 1992

E' mancato all'affetto dei suoi cari

Giovanni Molino

di anni 83

Lo annunciano i figli **Piero, Franco, Giancarlo, Anna Maria** con le rispettive famiglie. I funerali avranno luogo in Villanova d'Asti sabato 28 marzo alle ore 15 nella chiesa di San Martino. Non fiori.

— **Villanova d'Asti,** 27 marzo 1992

Con infinita tristezza **Rosanna Borgogno** annuncia che il 25 marzo è mancato

Ettore Neglia

Per espressa volontà di Ettore l'annuncio viene dato a funerali avvenuti

— **Torino,** 28 marzo 1992

Franco e **Lia Jaime** partecipano

Emilio Lombardi ricorda con rimpianto il

prof. Ettore Neglia

amico e collega di un lungo impegno associativo.

— **Torino,** 27 marzo 1992

E' mancata all'affetto dei suoi cari

Anna Gallitelli

Addolorati lo annunciano la mamma, il papà, fratello, sorella, cognati e parenti tutti. Funerali giorno 30 marzo alle ore 11.45 parrocchia S. Pietro e Paolo.

— **Torino,** 27 marzo 1992.

Roberto, MariaRosa, Dorino, Doda, Massimo sono profondamente addolorati per la perdita della cara **NINA.**

Improvvisamente è mancata all'affetto dei suoi cari

Dalla Daziano in Ginestra

Le piangono il marito **Gianni**, la figlia **Cristina**, il cognato **Giorgio**, la suocera **Cauciono Maria** e parenti tutti. Funerali oggi ore 10 parrocchia Santa Giulia. La presente è partecipazione e ringraziamento. La cara salma proseguirà per Zumaglio (Vc) dove verrà tumulata.

— **Torino,** 26 marzo 1992

La famiglia **Arietto-Astrardi** partecipano al dolore.

L'avv. **Francesco Zen** ed i **Colleghi tutti** di **Legal Affairs** dell'**Iveco S.p.A.** partecipano profondamente commossi al grande dolore della dott.ssa Cristina Ginestra per la scomparsa della mamma sig.ra

Dalla Daziano Ginestra

— **Torino,** 28 marzo 1992

Improvvisamente ci ha abbandonati

Angela Ferro ved. Demichelis

nonna esemplare

anni 71

Lo annunciano addolorati il figlio **Piero**, i nipoti **Gianni** e **Guido Trivisonni**, il genero **Antonio Trivisonni**. I funerali avverranno il 30 marzo ore 8.15 presso la parrocchia Santo Natale. La presente è partecipazione e ringraziamento.

— **Torino,** 25 marzo 1992

Vivien Alberto Anna Angelo partecipano al dolore per la perdita della cara nonna **ANGELINA.**

Partecipi al vostro dolore:
Maria, Giovanni Bussone
Grazia, Italo Bussone
famiglia **Marta Cagito**
Jolita, Domenico Guglielmetto
Concetta, Firmino Monetti
Mauro Rossetto
Domenica, Piero Vitta.

Matilde Bolzini, con i genitori, ricorda la carissima

Anna Tuninetti

— **Torino,** 28 marzo 1992

Cristianamente è mancato

Saverio Ferrante

pensionato FIAT

anni 86

Ne danno il triste annuncio i figli **Gina** con **Ginetta, Rodolfo** con **Lia**; il nipote **Manuela** con **Walter, Claudia**; i consuoceri **Paolina, Ida** e **Giovanni**, nipoti, cugini e parenti tutti. S. Rosario sabato 28 ore 17,30 parrocchia S. Giovanni Bosco. Partenza, con servizio gulliver dalla parrocchia S. Giovanni Bosco (via Paolo Sarpi 117), domenica 29 marzo ore 15 per Corsione d'Alba ove si svolgeranno i funerali alle ore 16 nella chiesa parrocchiale. La presente è partecipazione e ringraziamento.

— **Torino,** 26 marzo 1992

Elena Silvio Andrea nonna sono affettuosamente vicini a Gino Fusillo e famiglia

Gigi Caterina e mamma partecipano commossi

ORARIO ACCETTAZIONE NECROLOGIE ED ADESIONI
Sportelli Settore LA STAMPA
Via Roma, 80 - Ore 8-12,30; 13-16,30
Sabato 8-12,30
Sportelli Via Maroncelli, 33
Tutti i giorni compreso il sabato ore 8-30-12,30; 14-21. Domenica dalle ore 16-20

RINGRAZIAMENTI

Le famiglie **Dalle Mura** ringraziano commosse tutti coloro che hanno affettuosamente partecipato al loro grande dolore per la perdita del caro

Renato Dalle Mura (Barbunot)

partigiano della Val Chisone

— **Torino,** 27 marzo 1992

ANNIVERSARI

1991 1992

Mario Peruzzi

Ci manchi tanto. S. Messa 30 marzo ore 11 chiesa S.S. Angeli Custodi.

Nell'anniversario della scomparsa della MARCHESA

Adelina Vizzotto Polizzi di Sorrentino

I suoi cari la ricordano. Messa di suffragio 30 marzo ore 18, parrocchia Santo Natale, via Boston 37

Torino, 27 marzo 1992

30.3.91 30.3.92

Fioralba Amedeo in Pillarella

Messa di suffragio lunedì 30-3-92 ore 18 parrocchia Gesù Nazareno, piazza Bernezza.

1991 1992

Enrico Bernecole

Caro Chico ti portiamo nel cuore con tenerezza infinita.

1908 1992

dott. cav. Osvaldo Poero

Sempre vivo nel ricordo

1980 1992

avv. Gianmaria Castelli

Jolanda Alessandro Daniele ricordano.

1990 1992

Antonio Fregosi

Sei un raggio di sole su di noi

28 marzo 1963

Maddalena Ferrero Albano

19 aprile 1964

Nando Ferrero

Antico amore, ogni giorno rinnovato

1976 1992

Mario Falsini

Affettuosamente ricordato.

Per la pubblicità su LA STAMPA e STAMPA SERA

PK publikompass

20123 MILANO
Via Carducci 29 - Tel. (02) 85.961

10126 TORINO
Corso M. d'Azeglio 60 - Tel. (011) 65.211

ItaliaNostra

Scene da un patrimonio.
Paesaggi e beni culturali minacciati, il territorio dissestato e inquinato, le città sempre più invivibili. La nostra bella Italia sta diventando una ex, perché non esiste una cultura di governo che freni o blocchi le scelte dannose pubbliche e private. Collabora anche tu alla salvaguardia del territorio e delle sue bellezze.

Associazione nazionale per la tutela del patrimonio storico, artistico e naturale. Via Massena 71 - 10128 TORINO, tel. 011/50.00.56

PUBBLICITA' ELETTORALE

ENTRIAMO A TESTA ALTA IN EUROPA PAGANDO MENO TASSE IN ITALIA

Un partito che rivendica la propria matrice nella popolarità deve, necessariamente, operare scelte capaci di soddisfare le attese, onorando i tempi d'attesa. Tali scelte vanno fatte attraverso pacchetti, i cui contenuti, non certamente scevri di socialità, devono richiamare l'attenzione degli altri consessi e dell'opinione pubblica, generare consensi, per poi, attraverso accordi chiari e trasparenti, giungere a vere e proprie alleanze.

In ordine di urgenza, ci sembra che tre siano i problemi da affrontare. Il primo riguarda l'entrata a testa alta nel novero dell'Europa. I nostri partners europei ci rimproverano un debito pubblico interno enorme. Ebbene, a tale manchevolezza si può riparare diminuendo di circa un milione di miliardi il suo ammontare di un milione e 400 mila miliardi, cioè lasciando un residuo di 400 mila miliardi per soddisfare le esigenze dei risparmiatori.

Siccome attualmente gli interessi passivi ci costringono a pagare 410 miliardi al giorno, riducendo detto debito di un milione di miliardi, gli interessi scenderanno a circa 98 miliardi al giorno, con un risparmio certo di circa 312 miliardi giornalieri.

Ciò significa che la pressione fiscale scende di molto, facendo risparmiare ai contribuenti circa 114 mila miliardi di prelievo fiscale. Insomma è come dire che il contribuente risparmia circa il 54-55% della sua contribuzione allo Stato.

Per trovare il milione di miliardi da restituire ai risparmiatori, è necessario stabilire dove prendere tale fortissima somma.

Ebbene, 900 mila miliardi se li procura lo Stato vendendo beni patrimoniali a società di azionariato popolare, e nel caso in cui il ricavato non bastasse lo Stato dovrebbe ricorrere alla vendita di tesori ed altri beni di minore importanza. Gli altri 100 mila miliardi dovranno pagarli gli italiani mediante un prelievo sul circolante.

E' come dire dare allo Stato 10 lire ogni cento che ne abbiamo in tasca. E' lapalissiano che bisogna rispettare il passivo circolante dei bilanci delle imprese.

Gli effetti di tale manovra di politica economica, da tradursi entro il 1992 in manovra fiscale, sono, secondo noi, immensi. Basti pensare dove potrebbe finire tale enorme massa di denaro: una parte, certamente, in Borsa, con l'immediata effervescenza della medesima, quindi a beneficio delle imprese che, operando nuovi investimenti, ridurrebbero notevolmente la disoccupazione; l'altra parte affluirebbe in depositi bancari che, per effetto dell'abbondanza di liquidità, certamente ridurrebbero i tassi d'impiego, eliminando fantasmi come finanziarie e finanziarielle che sono soltanto di intralcio e di peso nel costo del denaro.

In sostanza, ci sembra che sia giunto ormai il momento di dare una solenne regolata al modello monetaristico attuale, che, imprevedibile e capriccioso come viene attuato, pare che faccia arricchire sempre più i ricchi ed impoverire sempre più i poveri. Non diciamo che esso sia da eliminare, ma una iniezione di neo Keynesianesimo potrebbe essere salutare a disciplinare il monetarismo. Per due o tre anni è necessario risparmiare.

Un altro intervento urgente, se vogliamo salvare la società dall'incipiente delinquenza minorile e non, dalla droga e dalla malavita, sarebbe quello di trasferire l'educazione nazionale al Clero. Pensiamo che sia l'unico che, con pazienza certosina, amore e tolleranza, potrebbe ricostruire le coscienze assenti o latenti, attraverso la cura della moralità, indi la costruzione della dimensione uomo nei fanciulli e nei diseredati. Non temano gli insegnanti laici. Essi cambierebbero soltanto chi li dirige, non il posto. E' sostenibile la crescita della vocazione.

E' bene precisare che quando diciamo Clero, intendiamo quello di qualsiasi confessione. In questo caso l'otto per mille diventa ridicolo.

Un ultimo intervento consiste nell'aiutare il fiore all'occhiello dell'industria italiana: la Fiat, l'Olivetti e altre importanti industrie. E' necessario facilitare a dette imprese l'aumento di nuove quote di mercato. Il tutto a beneficio dell'occupazione che, finalmente, rassicurerà anche il nostro Canavese, il Piemonte, l'Italia tutta.

Auguro a tutti salute e fortuna.

Michele Adorno

Mi occorrono 25.000 amici per presentare in Parlamento un disegno di Legge efficace a diminuire il debito pubblico di un milione di miliardi, il cui riassunto è spiegato nell'articolo accanto.

***Michele Adorno**, figlio di contadini, ex combattente, ex operaio FIAT, frequenza Liceo Scientifico, diploma di Ragioniere, Laurea in Economia e Commercio - Università di Torino, ex commercialista, ex componente dell'U.E.C. (Unione Europea Esperti in Contabilità, Economia e Finanza). Ora pensionato.*

Già professore di materie economico-amministrative all'Accademia Moderna ed Ateneo Minerva di Caracas, ove, nel 1960, ebbe a preparare gli studenti del 2° anno di Economia della Università Cattolica «Andres Bello».
Ex docente di materie economico-amministrative negli Istituti Tecnici Commerciali Statali per Ragionieri: G. Cena di Ivrea, Enrico Fermi di Ciriè, Aldo Moro di Torino, T. D'Oria di Ciriè.
Coniugato, due figli maggiorenni.

CITTADINO DI S. MAURIZIO CANAVESE

LIBERTAS

Per la Camera dei Deputati
Votate DEMOCRAZIA CRISTIANA
dando la preferenza
ADORNO MICHELE

Il leader mette in guardia sulle lusinghe di un voto di protesta

La Ganga: «Attenti a La Malfa» Solo il psi «bada davvero ai fatti»

La Malfa? Un pericolo per tutto il Paese. Il voto di protesta? Potrebbe determinare conseguenze catastrofiche. La preferenza al psi? Una scelta di stabilità per fare le riforme. Per il Piemonte? Ci vuole più autonomia. A sette giorni dalla scadenza elettorale Giuseppe La Ganga, capolista socialista per la circoscrizione Torino-Novara-Vercelli, parla di questa campagna elettorale «difficile per tutti».

I vostri slogan sono chiari: «Un governo per la ripresa, un voto in base ai fatti». Onorevole La Ganga, quali sono i fatti per cui gli elettori dovrebbero votare psi?

Fatti locali e fatti nazionali. A Torino il psi è stato il pilastro della stabilità amministrativa, anche a costo di qualche sacrificio, e protagonista delle operazioni avviate nella città: dallo stadio all'aeroporto; dal centro merci di Orbassano ai mercati generali; dal metrò al passante. Sono tutte iniziative fortemente volute da noi e che ci accreditano come il partito più concretamente realizzativo. Certo noi non bastiamo ma agiamo per garantire la forza operativa delle amministrazioni anche per il futuro. Dopo gli anni dei veleni e dei sospetti Turin as bogia.

E i fatti nazionali?

Non c'è iniziativa di rilievo a livello governativo che non sia frutto anche del nostro impegno e lavoro nonostante la fatica della collaborazione con la dc ha salvaguardato la stabilità politica che oggi è seriamente minacciata. Il grave è che non è minacciata da un'opposizione che vuole governare e che è in grado di farlo ma da un confuso assembramento di partiti e partitini e di demagoghi in doppio petto che esprimono proteste ma che non si sono degnati di fare proposte.

Sembra, però, che il vostro messaggio non giunga chiaro, soprattutto al Nord Italia. Qui la vicenda Chiesa e il voto di protesta potrebbero erodervi dei consensi. Come pensa di difendersi il psi?

Il voto di protesta colpisce tutti i partiti più grandi ed è un voto che, se pure espresso con le migliori intenzioni, potrebbe determinare conseguenze catastrofiche. Quando si protesta si vorrebbe cambiare, non distruggere. Non mi sembra il caso delle leghe e dei tanti movimentini, spesso a conduzione familiare, che affollano le schede. Quanto al caso Chiesa che sicuramente è una vicenda devastante, devo solo dire che trovo scandaloso l'uso politico che se ne fa. D'altra parte a Torino ne sappiamo qualcosa. Quando arrestano un vicesindaco del pri o un amministratore pds o persino della dc si gode di una sorta di franchigia perché per definizione i repubblicani sono onesti e capaci. Polenza dei media!

> «Destra e sinistra vengono sovente confuse. I conservatori si travestono da innovatori e chi ne fa le spese è la stabilità politica»
>
> Nella foto il leader socialista Giuseppe La Ganga. E' capolista per la circoscrizione Torino-Novara-Vercelli

Dunque in questo momento, il pericolo numero uno è La Malfa. Che cosa teme il psi?

Il psi non teme La Malfa, ma il segretario del pri è un pericolo per tutto il Paese perché La Malfa sta cavalcando con piglio barricadiero la protesta dando ad essa una dignità apparente ma senza nessuno sbocco politico costruttivo. Dice di non voler più la dc e il psi; di non voler l'accordo con il pds. In sostanza non è assolutamente chiaro che cosa propone per governare il Paese. Aggiungo poi il paradosso del partito della Confindustria, che è stato per oltre 40 anni al governo e che pretende di mietere consensi all'interno dell'elettorato di sinistra. C'è troppa confusione. Destra e sinistra vengono sovente confuse. I conservatori si travestono da innovatori e chi può farne le spese è la stabilità politica e anche le riforme possibili che dipendono dalla stabilità.

Per molti però stabilità è sinonimo di conservazione...

Per noi stabilità non è conservazione dell'esistente ma condizione essenziale per i cambiamenti che in un Parlamento frantumato e privo di maggioranza resterebbero solo slogan propagandistici. L'Italia ha bisogno di concretezza e di azioni immediate: ci aspetta l'Europa e siamo alle prese con una situazione economica preoccupante.

Dunque ancora un patto di governo dc-psi e il pds?

Dire che il futuro governo nascerà stabile solo sulla base di un accordo fra dc e psi è dire una cosa evidente per tutti quelli che guardano la realtà senza paraocchi. Ciò non significa che altri non possano concorrere a governare e riformare. Io spero che il pds, dopo la febbre elettorale, si persuada del fatto che insieme a noi potrebbe nascere uno schieramento riformista in grado di pesare di più al governo e nel Paese.

Che cosa farà Giuseppe La Ganga per Torino?

Affronterò una tematica generale, quella del decentramento e di una maggiore autonomia per gli Enti locali e per le Regioni. Deve finire la differenza fra regioni a statuto speciale e quelle a statuto ordinario. Anche il Piemonte deve poter disporre di una parte dei tributi pagati allo Stato dai piemontesi.

Sembra quasi una ricetta leghista.

No. Più potere e più risorse vuol dire anche più responsabilità. Mi adopererò per fare pesare di più il Piemonte a Roma, come del resto ho sempre fatto, ricercando la solidarietà con altri uomini e partiti perché il Piemonte è a un bivio fra irreversibile declino e nuovo sviluppo. Ma la politica non basta. C'è bisogno di imprenditori disposti a scommettere sul futuro e non solo a ridimensionare il presente. C'è un tesoro di energie da impegnare e spero che il segnale di questa riscossa venga da quei grandi gruppi industriali trionfalistici quando tutto va bene e in questo momento più impegnati a ridimensionare che a progettare il futuro. Fra i più piccoli e i medi c'è più realtività e anche più entusiasmo, ma non basta. Chi ha più forza e più potere deve anche avere più responsabilità.

Maurizio Tropeano

ELEZIONI IN VISTA

Pds
Occhetto in piazza San Carlo

Manifestazione pds oggi alle 17.30 in piazza San Carlo. Sul palco con il segretario nazionale Achille Occhetto ci saranno anche Pecchioli, Salvadori, Violante e Livia Turco. Luciano Violante parteciperà a mezzanotte, nella palestra del Circolo Arci Da Giau (strada Castello di Mirafiori 346), ad un incontro sul tema «Depenalizzazione e liberalizzazione di hashish e marijuana».

Psi
Festa sarda per Cardetti

Giorgio Cardetti (psi) parteciperà stasera alle 20.30 alla festa della comunità sarda in programma all'Ostaria Sardegna. Alla festa Piemonte-Sicilia (Circolo Passoni, via Petracqua 9) presenzierà invece alle 22.30 Giusi La Ganga.

Dc
Comizi in provincia

Agenda fitta di appuntamenti in provincia per i candidati democristiani: il ministro Rodrato sarà alle 21 a Moncalieri e alle 22.30 a Carignano; Botto in serata a Bussoleno e Susa; Costamagna alle 21 a Rivarolo; Morgando alle 18 incontrerà i giovani rivarolesi e alle 21 parlerà nella Sala consiliare di Venaria.

Pri
Mollo, Giunta e l'industria

Due dibattiti del pri domattina alle 10. A Nichelino (Auditorium via Moncenisio 24) incontro dei candidati Claudio Modolo, Filippo di Robilant e Maria Vaccari Scassa con i cittadini. Al Teatro Massaua Roberto Giunta e Francesco Mollo parleranno sul tema «Sistema produttivo, occupazione e qualità dei servizi».

Rete
Novelli su «mafia e politica»

Pubblica manifestazione organizzata dalla Rete, domattina alle 9.30, al cinema Eliseo Grande in piazza Sabotino. Diego Novelli parlerà su «Mafia e politica: dalla strage di Portella delle Ginestre al delitto di Salvo Lima» dopo la proiezione del film di Giuseppe Ferrara *Il sasso in bocca*.

Un concorso a premi per far conoscere il Po ai ragazzi

Stamane, con l'immancabile taglio del nastro, è stato inaugurato all'Istituto Salesiano di Lombriasco un nuovo museo di scienze naturali. La mattinata ha avuto due momenti salienti: un incontro nell'aula magna della scuola e la visita al nuovo museo da parte delle autorità. Erano presenti l'assessore all'agricoltura della regione Piemonte, Emilio Lombardi, oltre a presidi e docenti delle scuole del circondario e a molti ex allievi.

Durante i discorsi inaugurali è stato annunciato un concorso a premi («Sulle rive del Po») per gli studenti della quarta e quinta elementare, delle medie e del primo biennio delle scuole superiori. Il concorso si propone di accostare i ragazzi al fiume Po, specialmente per quel che riguarda il paesaggio e le forme di vita dalle sorgenti a Torino. L'iniziativa del concorso traduce in pratica quel che è l'indirizzo del museo: non si vuole solamente rappresentare in maniera didattica i molteplici aspetti della natura perchè lo scopo principale è di «vivere con la natura, conservarla e consegnarla intatta a quanti verranno dopo di noi».

L'intervento del professor Mario Andreoletti ha sottolineato come già il fondatore dei salesiani, San Giovanni Bosco, e dopo di lui una lunga schiera di suoi seguaci abbiano avuto questa attenzione nei confronti della natura nel corso della loro centenaria tardizione scolastica.

La visita al museo ha permesso di ammirare il materiale esposto, frutto della passione di generazioni di insegnanti di scienze e di allievi che hanno contribuito ad ordinare le raccolte mineralogiche, entomologiche, fossili, ornitologiche e botaniche.

L'apertura al pubblico per il momento è limitata ai pomeriggi dei giorni festivi, ma per le scolaresche la visita può avvenire in qualsiasi giorno previo telefonata alla direzione della scuola per concordare l'orario. Il telefono è 011/9790131 e 9790152.

Il concorso è stato annunciato mentre s'inaugurava un nuovo museo di scienze naturali a Lombriasco

Cumiana: sciopero di bimbi

Da ieri i genitori degli alunni della scuola elementare della Frazione di Pieve a Cumiana hanno deciso di entrare nuovamente in sciopero. I bambini staranno a casa fino a quando il sindaco, Luigi Bernardi, non avrà dato una risposta definitiva e chiara sul futuro della scuola.

La vicenda inizia circa un anno fa, quando l'amministrazione comunale decide la chiusura del complesso scolastico della frazione, con lo spostamento dei ragazzi nella struttura delle elementari di Cumiana. I motivi sono la non idoneità dei locali e la mancanza di fondi per una ristrutturazione, ma i genitori dei 75 allievi non sono disposti a farsi chiudere la scuola e lo sciopero di oggi è già il secondo in pochi mesi. Pare inoltre che l'edificio di Cumiana non sia pronto per l'inserimento di 75 unità: mancano le aule e ci sono infiltrazioni d'acqua, tanto da creare pozzanghere sul pavimento.

«Dopo lo sciopero di febbraio — dice Eugenia Issoglio, rappresentante di classe della prima e membro del comitato dei genitori — il responsabile all'edilizia scolastica del Provveditorato, dottor Corino, ha incontrato il sindaco, l'assessore all'Istruzione, il direttore della scuola e i presidenti dei consigli di circolo e di istituto. Da parte del provveditorato c'è stata la volontà di risolvere il problema e si è chiesto al sindaco di rimandare di un anno il trasferimento e nel frattempo di chiedere dei finanziamenti per la ristrutturazione di Pieve. Inoltre, Corino ha chiesto che si costituisse una commissione dei genitori di tutte le scuole di Cumiana per seguire l'elaborazione dei progetti di adeguamento. Il sindaco però ha rifiutato e l'amministrazione continua a sostenere la chiusura, rifiutando ogni possibile soluzione al problema».

Una risposta ufficiale dalle autorità competenti, Comune e Provveditorato, in ogni modo non c'è ancora stata e i genitori chiedono di partecipare attivamente alla decisione finale.

Di solito o di Rado.

Non è uno dei soliti. E' Rado, l'orologio con qualità che non temono confronti. La bellezza, ad esempio, è solo una delle qualità di Rado Coupole, ma cattura la vista per la flessuosità delle linee e per la perfezione delle curve. Una bellezza irresistibile al tatto e resistente al tempo grazie alla straordinaria tecnologia dei materiali adottati: Ceramica HTC e vetro zaffiro inscalfibile.
Ogni orologio Rado è sempre in anticipo sul futuro ma puntualmente reale. Un evento che accade oggi. Ma solo di Rado.

A different world

Distribuito da SMH Italia S.p.A.

Linea Coupole
Vetro zaffiro inscalfibile a cupola, con cinturino pelle o bracciale in ceramica High-Tech inscalfibile, impermeabile fino a 30 mt..
Disponibile in tre formati, anche con diamanti

RADO
Switzerland

PIEMONTE: -**Torino** - Stecco Benito - C.so Francia, 2/A - Stecco Lino - Via Tripoli, 88- Stecco Livio - C.so Francia, 301- Zurletto - Via Roma, 351- Re Mida - Via Barbaroux, 4- 5tra - Via Mongenevro, 229 -Forno - Via Bologna, 1 - **Collegno (TO)** - Stecco - C.so Francia, 121- **Chivasso (TO)** - Anino - Via Torino, 92 - **Ciriè (TO)** - Faletti - Via Vittorio Emanuele, 129- **Giaveno (TO)** - Amelano - P.zza Molines, 11- **Moncalieri (TO)**- Bagetto - P.zza Vittorio Emanuele, 2/8 -**Orbassano (TO)** - Sbodio - Via V. Emanuele, 9 - **Tortona (AL)** - Autum - C.so Leoniero, 46 - **Acqui Terme (AL)**- Capia - P.zza dell' Addolorata, 3 -**Valenza (AL)** - Oro & Oro - Via Colemberti, 29 - **Novi Ligure (AL)** - Sgarlato - Via Roma, 63 - **Asti**- Bruo - C.so Alfieri, 270 - **Fossano (CN)** -Talloire - Via Roma, 69 -**Savigliano (CN)** - Talloire - P.zza Santa Rosa, 46 - **Cirinzano Cavour (CN)** - Roggero - Via Garibaldi, 71- **Novara**- Ferraro - C.so Italia, 32- Bovino - Via Omar, 8- **Borgomanero (NO)** - Milano - C.so Cavour, 42- 44- 46 - **Domodossola (NO)**- Rossi - Via Binda, 31 -**Varbania (NO)** -Civino - C.so Mameli, 163/165 -**Biella (VC)** - Arnaldi - Via Italia, 3 **LIGURIA** - **Genova** -Natoli - Via XX Settembre, 137/R - **Sampierdarena (GE)** -Salvemini - P.zza N. Rossi, 14/R - **Genova Voltri (GE)** -Banchi - Via Camozzini, 25/R -**Portofino (GE)** - Cuni - Calata Marconi, 14 - **Celle Ligure (SV)** -Busatto - Via Comelizione, 23 - **Borgoretto Santo Spirito (SV)** - M.G.F. - Via Colombo, 4 - **Loano (SV)** - La Boite d'Or - Via Cavour, 32

Per scoprire le gioiellerie Rado di tutta Italia telefonate al numero verde 1678-21014 - Shopline

CHIVASSO

Vacilla la giunta del pentapartito e il Consiglio comunale viene sospeso

«La maggioranza pentapartitica dc-psi-pri-pli-psdi a Chivasso non è più in grado di governare». E' opinione della minoranza rifondazione comunista, pds e verdi, che ieri pomeriggio in apertura del Consiglio comunale, convocato dal sindaco Ardito in sessione straordinaria, con all'ordine del giorno importanti argomenti da affrontare tra cui la costruzione di nuovi insediamenti residenziali, la revisione delle tariffe inerenti la refezione scolastica e l'acquisto di un nuovo autobus, constatato l'assenza di 9 consiglieri di maggioranza su 21, dopo aver denunciato l'atteggiamento irresponsabile ed assenteista della maggioranza ha abbandonato la seduta. Così, venuto a mancare il numero legale, il sindaco ha sospeso il Consiglio. In un comunicato stampa diffuso in serata pds, rifondazione comunista e verdi rimarcano «l'assoluta necessità di dare ai chivassesi un governo alla città, capace di affrontare i problemi nel segno dell'efficienza e della trasparenza».

Chivasso: palazzo civico

MONCALIERI

Manca il numero legale in aula salta il progetto di 700 alloggi popolari

La seduta del Consiglio comunale di ieri è stata burrascosa. Quando si è trattato di approvare un progetto per 700 alloggi di edilizia popolare in borgata Santa Maria, i consiglieri del pds si sono alzati ed hanno abbandonato l'aula facendo mancare il numero legale poiché erano assenti molti consiglieri dei partiti di maggioranza. «L'avevamo annunciato lo scorso Consiglio comunale. Siamo stufi di garantire il numero legale ad una maggioranza sfilacciata che è incapace di realizzare ciò che progetta». L'assessore Walter Ferrero ha detto: «Sono sei mesi che in commissione ci diciamo le stesse cose e quando siamo prossimi al momento di realizzare progetti a favore della popolazione tutti si defilano! Non ne posso più! Davanti al mio ufficio sostano quotidianamente persone che mi chiedono la casa e questa sera, quando potevamo chiudere la partita e approvare la costruzione di 700 alloggi che avrebbero soddisfatto quasi tutte le esigenze, usciamo nuovamente sconfitti. Non ce la faccio più».

Il municipio di Moncalieri

«Swatchers days» Per due giorni (4 e 5 aprile) Torino sarà la capitale mondiale degli Swatch

All'asta tutti i modelli prodotti dalla casa svizzera. Chiunque potrà esporre i propri «tesori»

Un pezzo di plastica oggetto di desiderio

Il 4 ed il 5 aprile saranno «Swatchers days». Per quarantotto ore sulla nostra città saranno puntati gli occhi di tutti i collezionisti di Swatch del mondo. Sabato, alle 14, nella sala congressi di Torino Esposizioni, si svolgerà un'asta in cui saranno battuti tutti i modelli della collezione normale oltre a pezzi unici. Il giorno successivo, sempre a Torino Esposizioni, ci sarà una mostra-scambio tra i collezionisti dell'orologino svizzero diventato oggetto di culto.

La manifestazione nasce dall'iniziativa della Sant'Agostino Aste e di Mauro Rubat, un appassionato di Swatch che ha affiancato al collezionismo un'attività commerciale nel negozio di via San Tommaso 20.

In totale sono circa un migliaio i pezzi inseriti nel catalogo di vendita, tutti particolari o meglio al centro delle attenzioni dei numerosi collezionisti sparsi ormai nei cinque continenti. Si tratta di modelli con caratteristiche inedite — spesso prototipi unici — mai prodotti a livello industriale ma «provati» in laboratorio e accantonati, magari perché privi di quei requisiti indispensabili per la realizzazione in grande serie. Molti non sono mai stati esposti, neppure pubblicati su libri e riviste specializzate.

A contendersoli saranno i grandi collezionisti che arriveranno da ogni parte d'Italia, compreso il «profondo Sud». Fino ad ora, infatti, i frequentatori delle «convention» del Nord arrivavano, al massimo, da Roma. Sabato prossimo arriveranno calabresi, pugliesi e siciliani che porteranno sicuramente nuova linfa in questo settore che costituisce sicuramente un'avanguardia culturale dei nostri tempi. Ovviamente, visto il livello della manifestazione e dei «pezzi» in asta, interverranno «collectors» dalla Francia, dall'Austria, dalla Germania, dalla Svizzera, dal Principato di Monaco e dagli Stati Uniti.

Saranno esposti settecento pezzi tra i quali quaranta Maxi Kiki Picasso realizzati da un appassionato. Chiunque, però, potrà esporre i propri orologi prenotando un tavolo. A qualcuno potrà capitare così di trovare il modello mancante per completare l'annata, la versione alternativa, il pezzo «pregiato», da cambiare o acquistare a condizioni vantaggiose. Andrà all'asta il «Mimmo Paladino» n. 27/100 appartenuto alla popstar Madonna. Non mancano altre chicche, il recentissimo ma introvabile Hocus Pocus, il Rorrim, i Folon, l'Hollywood Dream, il Puff, i modelli disegnati da Pierre Alechinsky, Valerio Adami e Jean-Michel Folon.

Di rado un oggetto trova un così ampio ventaglio di appassionati. Oggi lo Swatch è al polso di giovanissimi e di personaggi famosi come Alberto Tomba, Reinhold Messner. Due modi differenti di vivere la montagna e la neve, accomunati dalla passione per gli Swatch. Ma la lista dei personaggi illustri è infinita. Per rimanere agli sportivi: Berger, Gullit, Zenga, Vialli, Lendl, Mansell, Carl Lewis, Prost. Selos per non parlare del mondo dello spettacolo dove i «coinvolti» sono ancor più numerosi. Oggi Swatch è sinonimo di rarità: possedere i nuovi modelli (cronografi, subacquei, automatici) è più che un piacere, è una mania. Eppure questi orologi non sono stati creati pensando alle aste o al mercato nero che ne caratterizzano o regolano l'acquisto oggi, anche se, come vedremo più avanti, qualcuno (la Swatch?) ha incentivato questa spericolata corsa al modello raro. Swatch è nato dall'esigenza delle case svizzere produttrici di orologi di fermare l'invasione giapponese: per colpa dei modelli al quarzo del Sol Levante, infatti, nel 1981 la presenza svizzera sul mercato era scesa dal 30 al 9 per cento, con quasi centomila lavoratori del settore che rischiavano di perdere il posto. Fu allora che il governo diede le bellezza di 900 milioni di franchi a un uomo d'affari di Zurigo, un certo signor Micholas Hayek. Oggi, all'età di 64 anni, questo personaggio è conosciuto come «Mr. Swatch»: 90 milioni di pezzi venduti in tutto il mondo in soli 10 anni. Grazie alla collaborazione di due supertecnici in elettronica e materie plastiche, Elmar Mack e Jacques Muller, Hayek stravolge un mercato in crisi da tempo. L'avventura comincia nell'83 e dopo pochi mesi si conta già il primo milione di pezzi venduti. La crescita è vertiginosa: nell'85, a settembre, si arriva a dieci milioni, un successo mai visto, in continua ascesa fino ai dati attuali. Il resto è storia di oggi, un racconto che assomiglia ad una favola nel settore commerciale, una impresa che sarà ricordata negli annali industriali.

> Arriveranno collezionisti da tutto il mondo per contendersi mille orologi rarissimi. All'asta un modello per «vip» che era di Madonna

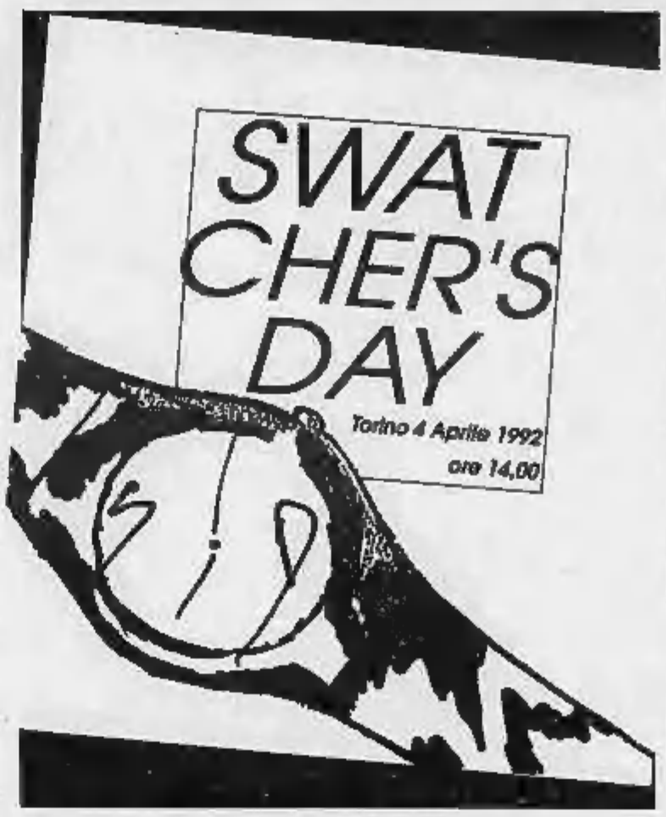

Velvet Underground, il Kiki Picasso ed «il bacio» di Valerio Adami che andranno all'asta

Splendida guida di Antonetto e Donnini

La Bibbia di Swatch

Si chiama «Swatchers» (cercatore di Swatch) la bibbia degli spasimanti dell'orologino svizzero. Un bel volume in carta patinata (Auritempore edizioni 130.000 lire) nato dall'impegno di due grandi collezionisti, Marco Antonetto e Marco Donnini: industriale farmaceutico torinese il primo e radiologo varesino il secondo. Contiene tutte le informazioni possibili su tutti i modelli prodotti: tiratura, varianti, consigli per la loro conservazione e storia dei pezzi più famosi. Insomma chi è completamente digiuno del fenomeno Swatch e desidera avventurarsi in questo singolare mondo può, dopo aver letto questo libro, districarsi abilmente con un minimo margine di errore.

Vi sono riportate le quotazioni di ogni modello, sia in lire che in dollari. Sì, perché i testi sono ripetuti sia in italiano che in inglese, dato che oggi la swatchmania è diventata un fenomeno mondiale e ne sono stati contagiati anche gli Stati Uniti.

Le quotazioni sono basate sulle somme effettivamente pattuite negli scambi e non sui valori raggiunti in alcune aste e che sono viziati da numerosi parametri sconosciuti a chi non è del «giro». Le pubblicazioni facili di cui parlavamo prima si basano proprio sui risultati d'asta pubblicizzati dalla Smh, la holding di cui fa parte la Swatch.

L'unica avvertenza, per gli «swatchers» italiani, è quella di ritoccare verso il basso le quotazioni dei modelli da donna che da noi non hanno avuto successo neanche tra i collezionisti, mentre nelle altre nazioni, soprattutto in quelle di lingua tedesca, i modelli femminili sono oggetto di raccolta alla pari dei maschili.

«Swatcher» è un libro piacevole da leggere, scritto in buon italiano (cosa ormai rara), con una chiarezza di esposizione non comune. Anche se la passione per l'orologino di plastica si esaurirà, questo volume rimarrà un punto di riferimento per chi vorrà, un giorno, occuparsi di questo fenomeno di costume.

«L'interesse per gli Swatch — dice Marco Antonetto — è in leggero calo. L'ambiente si era troppo imbastardito ed ora si sta liberando dai piccoli speculatori. La Smh sta continuando a far affluire sul mercato i crono e gli scuba che sono stati oggetto di una speculazione selvaggia. In questo modo dovrebbe scomparire il mercato parallelo ed infatti i prezzi stanno già scendendo. Diverso è il discorso per i modelli di serie, soprattutto per quelli degli anni passati, quando ne sono stati prodotti veramente pochi. Per questi pezzi il mercato è in ascesa perché continua a crescere il numero dei collezionisti veri».

Cosimo Mancini

FLASH

Montanaro
Dopo 50 anni tornerà la Fiera

A cinquant'anni di distanza, Montanaro avrà nuovamente la sua tradizionale Fiera agricola e artigianale di Santa Cecilia. La data è già stata fissata per sabato 21 novembre e si terrà nella centralissima piazza Luigi Massa e vie adiacenti, nell'arco della giornata.

Per iniziativa del locale Circolo Endas, nei giorni scorsi in paese si è costituito un gruppo di lavoro composto anche da rappresentanti di associazioni, al fine di far rivivere quest'antica rassegna.

Piossasco
Acqua potabile sotto accusa

L'acqua costa troppo e per giunta è di pessima qualità. La denuncia arriva da cinquecento famiglie di Piossasco che hanno firmato una petizione inviata in Comune.

Spiegano i firmatari: «Da quando la gestione dell'acquedotto è passata alla Società Acque Potabili, cinque anni fa, la tariffa è aumentata da 110 a 320 lire il metro cubo ed in più l'acqua che sgorga dal rubinetto non è limpida ma piena di sabbia».

Il direttore della Società Acque Potabili, Pietro Giusana, nell'ambito di un'assemblea ha replicato: «L'azienda sta posizionando dei filtri anti sabbia ed i risultati si dovrebbero vedere presto. Per quanto riguarda i costi, ci limitiamo a dividere la spesa che affrontiamo per il numero degli utenti, come prevede la legge».

Rivalta
L'ex municipio per gli anziani

Il Palazzo del vecchio municipio di Rivalta , in piazza Martiri, diventerà sede delle associazioni per anziani (Unitre e centro assistenza) o di una sala per convegni.

Il Comune ha ottenuto dalla Cassa Depositi e Prestiti la prima tranche (duecento milioni) del finanziamento per la riconversione. La spesa complessiva è di mezzo miliardo.

Orbassano
Troppo traffico in via Rivoli

Un centinaio di persone residenti in via Rivoli denunciano la pericolosità del traffico nei giorni festivi. La domenica, infatti, le auto provenienti da Torino devianno per questa strada e, spiegano gli abitanti nella denuncia inviata in Comune e al comando dei carabinieri, «il transito moltiplicato di autoveicoli risulta molto pericoloso, anche a causa dell'alta velocità: pertanto vi riteniamo direttamente responsabili in caso di incidenti».

Nichelino
Domani gara di ciclismo

Domani Nichelino ospiterà la prima prova del campionato provinciale Uisp di ciclismo, gara riservata ai tesserati di società. Il «6° Trofeo Pinin Mola» organizzato dal Circolo 1 Maggio e dall'assessorato allo Sport di Nichelino si snoderà su un percorso di 85 chilometri raggiungendo Moncalieri, Revigliasco, Pecetto, Santena, Villastellone, Carignano e Vinovo.

Partenza alle ore 9 da Nichelino in via 1 Maggio 18; arrivo previsto nella stessa sede per le 11.

GALLERIA NARCISO

Nei lievi colori dei paesaggi di Verossi l'aria nuova del futurismo di Marinetti

L'indagine intorno all'arte futurista si arricchisce della retrospettiva dedicata a Verossi (Albino Sivioro) dalla Galleria Narciso, in piazza Carlo Felice 18. Si tratta di una interessante riscoperta di un artista nato a Verona nel 1904 e scomparso precocemente nel 1945 a Cerro, durante la seconda guerra mondiale, ucciso da un soldato ubriaco.

Nel 1930 espose alla Sindacale di Torino, mentre tre anni dopo partecipò alla Mostra futurista italiana e in seguito frequentò il «covo dei poeti» a Verona: «C'è una saletta in salita XX settembre che il buon gusto di Verossi e le galoppate nel regno della fantasia di Marcello Gallian, Ottavio Gila, Alfio Ciocca, Margherita Morgari, Quirino Sacchetti, Renato Di Bosso.... hanno resa sacra».

Paesaggi dai colori lievi come «Chiesa di Santa Libera» e rappresentazioni legate alla aeropittura assegnano a questo autore un posto tra gli adepti del futurismo di Marinetti.

«Chiesa di Santa Libera», 1935

linee forme & colori

Angelo Mistrangelo cura al sabato questa pagina sulle gallerie d'arte di Torino e provincia. Ogni giorno notizie d'arte compaiono anche nel paginone di Stampa Sera e servizi di rassegne trovano spazio nelle pagine «Cultura» del mercoledì.

Gennari: «E' l'alba», 1991

GALLERIA PIRRA

Quei poetici spazi immersi nel silenzio nella tavole del toscano Andrea Gennari

Dopo il successo della rassegna dedicata alla limpida pittura figurativa russa, la Galleria Pirra, in corso Vittorio Emanuele 82, presenta una suggestiva personale del fiorentino Andrea Gennari. Formatosi all'Accademia di Belle Arti della sua città, ha successivamente esposto alla rassegna «Giovani artisti cinquanta d'Aprés» ad Aosta, «Firenze per l'arte contemporanea» al Forte Belvedere di Firenze, «XXX Biennale Nazionale d'Arte Città di Milano», XXIII Premio Vasto «Moralità dell'Immagine» curata da Giorgio Seveso. Per questo incontro torinese, Gennari ha realizzato una ventina di «tavole» sul tema «Notti d'estate» con grandi palme, colori intensi e rievocanti, paesaggi immersi in un profondo silenzio. Immagini che hanno in ogni caso il fascino di una natura ritrovata, della notte di S. Lorenzo, dell'omaggio a Paolo Conte, sino agli «Appunti di un discorso» e alle «Riflessioni» che documentano momenti di un impegno ricco di riscontri con l'ambiente.

Rassegna nella Sala Mostre del Palazzo Municipale di San Mauro

Tarantino e l'armonia del gesto

I segni del tempo tradotti in forme, volumi e linee

Nato a Palermo l'artista si è trasferito a Torino nel 1942

Il cammino artistico di Giuseppe Tarantino ha attraversato gli aspetti più diversi dell'arte contemporanea, ha assorbito i segni indelebili del tempo e tradotto in forme, in volumi, in linee la propria segreta interiorità.

Una scultura, la sua, che in questi giorni è ospite della Sala Mostre del Palazzo Municipale, in via Martiri della Libertà 150 a San Mauro Torinese.

Un'esposizione che s'inserisce nell'ambito delle celebrazioni per il «Millennio» di questa comunità alle porte di Torino, nel contesto di una programmazione artistica di sicuro interesse.

Accompagnata dalla monografia curata da Lucio Cabutti per la «Omega Edizioni», la rassegna di San Mauro documenta la sequenza delle fasi espressive di Tarantino, la forza di un linguaggio ricco di movimento, di armonia, di vibrazioni che percorrono il plastico modellato.

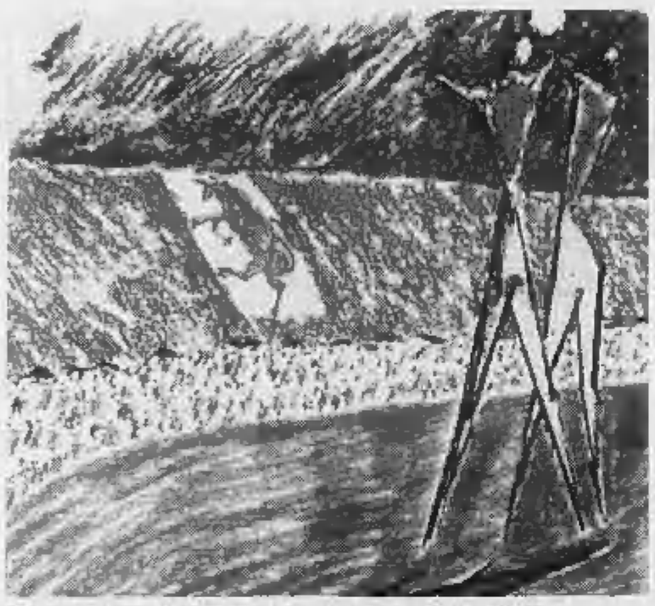

Giuseppe Tarantino: «Curva Maratona», pastello del 1990

«Non potrommo far altro che sottolineare - scrisse Italo Cremona nel 1949 - l'ansia delle sue figure per staccarsi dal suolo e quell'atteggiamento di danza che è amore del proprio corpo e dello spazio nel quale esso vive o si agita».

Da quel tempo lontano l'indagine espressiva di Tarantino è andata lentamente trasformandosi, senza peraltro perdere di vista le proprie radici, la propria misura interpretativa della realtà, delle angosce esistenziali, del gioco che diviene gesto liberatorio, esplosione di corpi che si protendono nell'atmosfera con un moto ascensionale estremamente vitale.

Palermitano, diplomato all'Istituto Superiore d'Arte, esponente del gruppo milanese di «Corrente», Giuseppe Tarantino si è trasferito a Torino nel 1942, dove ha frequentato Felice Casorati, Spazzapan, Menzio e Paulucci.

Un itinerario, quindi, che racchiude tappe qualificanti come le Quadriennali di Torino e di Roma, la Biennale di Venezia e quella d'Arte Sacra di Novara, le rassegne annuali della «Promotrice» al Valentino o la collettiva «Artisti torinesi a Palazzo Robellini» ad Acqui Terme.

La scultura di Tarantino assume, perciò, il carattere di piena trasposizione della propria visione delle cose che lo circondano in una sorta di sospensione psicologica: dal ritratto di Giuseppe Grosso a quello di Ada Manzio, da «Il grande abbraccio» del 1975 alla «Deposizione» del 1979, dagli «Equilibristi» del 1986 alla «Partita di calcio» del 1987, sino al «Trattatore», al bronzo «Scala e tre figure» del 1991 e ai gioielli e alle serigrafie che completano questo appuntamento con la sua opera permeata da una sottesa spiritualità.

Balliano e la luce fascinosa

Presso il Palazzo della Giunta Regionale, in piazza Castello 165, Ezio Balliano propone una scelta di luminose opere in cui si nota il recupero di una stagione tradizionalmente figurativa. I suoi dipinti appaiono permeati da un colore lieve, incorporeo, impreziosito dalla luce atmosferica che ne esalta la freschezza, il clima di un sogno lungamente evocato, la delicatezza della linea compositiva.

Vercellese, Balliano suggerisce una chiave di lettura della natura circostante, mentre coglie il fascino delle marine, la soffusa armonia delle risaie in grigio, l'incanto delle impressioni veneziane che rivelano brani di un lungo racconto, di ponti sospesi sulle acque della Laguna, di palazzi e svettanti campanili.

In catalogo Enzo De Paoli parla di «fasci di luce sottilmente colorati, dalle forme geometriche, dividono la superficie della tela e le sue immagini dipinte, siano essi paesaggi, nuvole o nature morte».

Dopo queste suadenti immagini, saranno ospitate le opere di Maria Antonietta Salazar improntate da una linea tagliente, che circoscrive strutture architettoniche, simbolici rapaci, robuste nature morte. Seguirà la personale di Elda Lazzaretto Alifredi.

ARTEFLASH

TORINO

«INCONTRO CON LA SCULTURA», Galleria Davico, in Galleria Subalpina 30. Una interessante iniziativa che propone una scelta di opere di scultura firmate da Bodini e da Cordero, da Finotti e da Garelli, Giansone, Manzù, Marini, Martini, Mastroianni, Trubbiani e Vangi (Sino al 4 aprile).

«TORINO '60-'76», Circolo degli Artisti, via Bogino 9. Il 30 marzo, si inaugura questa rassegna organizzata dall'Assessorato ai Beni Culturali della Provincia di Torino e improntata sui lavori di Gorza, Surbone e De Alexandris. Si tratta di un'indagine orientata ad approfondire momenti, personalità e situazioni artistiche torinesi di un periodo che si colloca tra la generazione di Casorati e dei «Sei» e gli ultimi decenni. Mostra a cura di Marco Rosci (sino al 30 aprile).

CARMAGNOLA

«DONATELLA MERLO», Civica Galleria d'Arte Contemporanea, Palazzo Lomellini. Dal 28 marzo al 16 aprile personale della Merlo dal titolo «Le cascate». Nelle opere presentate «il soggetto è ormai solo un pretesto, lo studio del reale, o meglio dell'impressione, sviluppa una serie di giochi di equilibrio, di associazioni armoniche, di cromatiche trasparenze..».

VERCELLI

«I GIGLIO TOS», Auditorium S. Chiara, corso Libertà 300. Una mostra di Graziella e Piergiorgio Giglio Tos, curata dall'Assessorato alla Cultura, che si articola su dipinti, sculture, grafica: dalle figure ornate e ornamentali alle architetture murarie e oggettuali. Un impegno affidato, quindi, a immagini limpide e severe, dalla chiara impostazione . (Sino al 29 marzo)

LUSSEMBURGO

«FRANCO MARTINENGO», Castello di Bourglinster. Un'antologica posta sotto l'alto patronato del Ministero degli Affari Culturali del Gran Ducato del Lussemburgo, dell'Ambasciata d'Italia, dell'Istituto Italiano di Cultura.

Un'esposizione che permette di ripercorrere un'esperienza compresa tra gli anni Cinquanta ad oggi, una vicenda pittorica contraddistinta da una pennellata robusta, intensa, espresionistica, che sottolinea, di volta in volta, i prati della Val Badia e un campo di segale, delle mele cotogne su di un tavolo e dei rossi papaveri, la neve a Villarbasse o il Monte Rosa immerso nella luce. Martinengo conferisce alla rappresentazione una vibrante energia, un vitale tono di colore, una nitida ricerca compositiva.

FOTOCINEVIDEO a cura di Angelo Arpaia

Dall'Inghilterra drammi e bellezze della natura

La siccità è un drammatico problema naturale che incombe su molte popolazioni e su molteplici specie di animali sparsi in tutto il mondo. Il National Geographic Video, con la WKED di Pittsburg, ha prodotto una videocassetta ambientata nel Nord del Botswana, un territorio semidesertico dove migliaia di prede e predatori migrano continuamente alla ricerca di una sorgente. La confezione, dal titolo «Il grande viaggio», è un interessante documentario di circa 60 minuti realizzato da Dereck e Beverly Joubert, che analizza in immagini questo ricorrente triste avvenimento.

La serie Airone presenta come novità due nuove produzioni didattiche di gran pregio: «I dinosauri che scoprirono il volo», una videocassetta che presenta come argomenti l'adattabilità degli uccelli all'ambiente, la comparazione tra le caratteristiche anatomiche per il volo, l'alimentazione, il corteggiamento, la migrazione e i rapporti tra conspecifici; la seconda è titolata «Waorani, i nomadi della foresta delle piogge», si parla di un popolo che vive nella foresta amazzonica in Ecuador. Vengono proposte in immagini l'organizzazione sociale, i risultati, la caccia e la loro vita quotidiana.

Per uno spettacolo brillante pescchiamo nella vetrina Cic Video una elettrizzante commedia dal titolo «Sua maestà viene da Las Vegas», diretta dal premio Oscar David S. Ward ed interpretata da John Goodma, e Peter O'Toole, visionabile a noleggio nelle principali videoteche. Altrettanto comiche altre due avventure dal titolo «Ospiti inattesi» di Dennis Donnelly con Dean Cameron e Stuart Fratkin nel ruolo di due fratelli extraterrestri, e «Dice lui, dice lei» con Kevin Bacon ed Elisabeth Perkins in una storia originale da utilizzare per un dibattito famigliare.

Sempre a noleggio la Cic propone tre film d'azione: «Swamp thing, il mostro delle paludi», un soggetto avventuroso ricavato dalla famosa serie a fumetti interpretato da Mark Lindsay Chapman, «I cancelli dell'inferno», un horror con i soliti ingredienti, e ancora «Psycho IV» di Mick Garris, con Anthony Perkins che ritorna nel suo impegnativo ruolo e Olivia Hussey, già protagonista del «Romeo e Giulietta» di Zeffirelli.

Concorso «Nikon Photo» ecco gli ottimi vincitori

Mercoledì scorso, nell'accogliente cornice del ristorante Villa Sassi di Torino, la Nital, importatrice del prestigioso marchio Nikon, ha presentato alla stampa specializzata i vincitori dell'edizione 90/91 del Nikon Photo Contest International. Ben 14 sono stati quest'anno gli italiani premiati, e tra i presenti al meeting segnaliamo Ugo Paolo, primo in classifica per la sezione colore con l'opera «*Mountain cyclist at sunrise, Haleakala Crater, Hawaii*», secondo Joe Oppedisano con la foto colore dal titolo «*Traveling man O war, Bahamas*», e ancora ai primi posti Enrico Palacca con «*Provenza I*», Giampaolo Masserano con «*Un salto per sopravvivere*», una foto originalissima che ha fatto discutere per l'eccezionalità dei protagonisti: una trota e una malcapitata cavalletta.

I dirigenti Nital hanno presentato la nuova entusiasmante Nikonos Rs-Af, una fotocamera subacquea reflex monobiettivo dalle caratteristiche eccezionali: una assoluta novità mondiale che permette di scendere sino a 100 metri di profondità senza supplementari protezioni. In abbinamento all'apparecchio viene offerto un nuovo lampeggiatore elettronico subacqueo, Nikon SB-104, che sfrutta le informazioni date dal computer incorporato nella fotocamera.

Completano le novità Nikon due compatte con sigla TW zoom 105 e RF 10. La prima è un super modello che si inserisce al top della gamma e dispone di una scheda tecnica di avanguardia tecnologica: obiettivo con estensione focale da 37 a 105 mm con f.3, 7-9, 9, messa a fuoco a tre modalità, mirino zoom immagine reale, e ancora flash incorporato con cinque possibilità di funzionamento.

La «*Nital Pres Conference*» si è conclusa con l'estrazione delle schede del concorso «Scatto vincente», una promozione presentata al Motor Show 1991 di Bologna. Le schede imbussolate sono state oltre 250 mila per 252 premi, tra cui una moto Gilera 503, un corredo fotografico Nikon, una Contax T2, la famosa compatta dell'anno '91/92 e decine di altri apparecchi fotografici, Yashica, Nikon, Chinon, Vivitar, proiettori Braun, binocoli Minox e Nikon: un montepremi eccezionale per i fortunati estratti.

QSS GOLD'S

IN 25 MINUTI
LE TUE FOTO A COLORI
E IN BIANCONERO

- Via Madama Cristina n. 6 Tel. 65.58. 44 - Torino
- Piazza Castello n. 9 Tel. 54.93.20 - Torino
- Centro Commerciale «Chivasso Est» Tel. 910.91.40

STAMPA LA TUA IMMAGINE SU FELPE E T-SHIRT (Via M. Cristina, 10)

NOVITA' ASSOLUTA! IN SOLI 3 MINUTI STAMPIAMO LE TUE DIAPOSITIVE IN 3 DIVERSI FORMATI

PUBBLICITA' ELETTORALE

PARTITO REPUBBLICANO ITALIANO

PARTITO REPUBBLICANO ITALIANO

VOTA

NICOLETTA PICCIOTTO

per l'Italia civile

Due minorenni minacciano un loro coetaneo e lo pestano perché non paga

Degrado metropolitano e crescita della delinquenza sono fattori direttamente proporzionali (nella foto un angolo nel pieno centro storico di Genova)

«Trentamila lire o finisce male»

GENOVA ● Diciassette anni ciascuno, uno studente, l'altro disoccupato. Hanno seguito l'esempio di un portuale di Boglisasco il quale chiese prima cento milioni, poi diciannove, ad un imprenditore di Sant'Ilario sulla collina di Genova Nervi, ma fu in seguito arrestato dai carabinieri in una cabina telefonica mentre chiedeva i soldi per il riscatto, dopo aver duramente minacciato la famiglia del taglieggiato.

Il pizzo sale dal Sud del Paese e fa proseliti, anche fra gli adolescenti, perfino nella Riviera subito a ponente di Genova, un tempo al riparo da questo tipo di malavita. Il giovane, Marco B., che non ha voluto pagare quanto gli chiedevano, 30 mila lire, è stato affrontato e pestato a sangue dai due minirapinatori, i quali, scoperti, sono stati ora denunciati a piede libero all'autorità giudiziaria. Dei due si sta occupando il Tribunale dei minori di Genova.

Il 24 febbraio scorso la prima richiesta al giovane preso di mira e le solite intimidazioni: «O ci dai subito 30 mila lire o per te finirà molto male». Marco B., bloccato mentre sta andando al lavoro, decide di non pagare. Ma da quel momento, nei suoi confronti, inizia una vera persecuzione. Ma Marco B. ormai è deciso. Non pagherà un soldo, anche perché teme che se consegnerà quella pur minima somma, gli altri torneranno certamente a farsi vivi, solo ormai del loro cinismo e della voglia di imitare i «grandi» di cui leggono ogni giorno sui quotidiani.

Ma i ricattatori sono decisi. Se Marco non paga, dovrà essere punito. Con impressionante cinismo uno dei due rapinatori dirà alla polizia: «Se accettavamo che quello non pagasse, ne andava della nostra serietà». Diranno i sociologi che i due ricattatori in erba sono «vittime» della violenza che si scatena ogni giorno e che stampa e televisione mettono in evidenza. Il fatto è che Marco B., che rifiuta sempre di pagare, viene aggredito e dalle minacce si passa rapidamente al pestaggio e alla rapina. Dopo le botte, al ragazzo viene rubato il borsello dove, accanto al sacchetto della colazione da consumare sul lavoro, sono 45 mila lire e alcuni documenti.

Contuso e sanguinante, il ragazzo decide a quel punto di rivolgersi ai carabinieri della cittadina ligure. In breve i militari individuano i due rapinatori che vengono denunciati. Può darsi che non siano estranei ad alcuni «colpi» avvenuti recentemente fra Sori e Boglisasco a pochi passi dalla città: scippi, furti di portafogli, piccoli episodi di una criminalità che evidentemente sta dilagando anche in zone turistiche e che sembravano immuni dal pericolo. Non a caso, alcuni commercianti della Riviera ligure (si parla di tre su dieci) sono sottoposti a continue pressanti richieste di tangenti.

Guido Coppini

Mannini e Lombardo soci

Dalla «Samp» ai Grand Hotel

GENOVA ● I giocatori della Sampdoria Moreno Mannini e Attilio Lombardo hanno acquistato alla pari — cioè soci — il Grand Hotel Cervia, prezzo complessivo sei miliardi più una certa somma per inevitabili lavori di ripristino. E' uno degli hotel più belli e importanti della costiera romagnola, con piscina e parco, già riammodernato una prima volta alcuni anni fa dalla società Del Tongo, che ne era proprietaria. Sei miliardi sull'unghia.

L'acquisto, che ha destato un certo clamore negli ambienti sportivi della città, serve anche a segnare il mutamento economico e dei costumi del grande calcio. Il Genoa dei nove scudetti faceva viaggiare i suoi giocatori in terza classe; come pranzo e cena il cestino da viaggio. In seguito, alzati gli stipendi ed entrati nel calcio gli sponsor, gli ex giocatori o rimanevano nel «giro», accontentandosi della guida come tecnici di società minori, o, se uscivano dall'ambiente, diventano in genere assicuratori.

Come cambia il mondo: da Gianni Rivera alla Camera dei deputati, a Mannini e Lombardo che diventano albergatori di lusso. Può darsi che Paolo Mantovani, presidente della Sampdoria, dovendo rinnovare i contratti, ci faccia un pensierino. Di certo, l'avanzata prorompente della televisione, consentendo enormi incassi, ha permesso ai giocatori che prima guadagnavano poche migliaia di lire, di intascare ora miliardi.

Di Moreno Mannini si è parlato un po' di tempo fa quando, insieme con Vierchowod, aveva minacciato un telecronista che criticava spesso i giocatori: ci fu una denuncia ai carabinieri, non si sa se sia intervenuto un accordo e a che punto sia la pratica, ora sulla scrivania di un brigadiere della stazione dei carabinieri di San Martino a Genova. Qui Mancini e Vierchowod resero la loro deposizione.

Mannini ha fatto strada fino ad essere diventato uno dei terzini più noti dell'ambiente. E' stato chiamato in Nazionale da Arrigo Sacchi. Lombardo è considerato l'ala più veloce del momento. Per loro, evidentemente, il calcio è una miniera d'oro. «Se spendono sei miliardi in un albergo, vuol dire che hanno altrettanti soldi in banca», è uno dei commenti che si raccolgono a Genova.

Spiega Moreno Mannini: «Ho avuto dei contatti con albergatori locali che mi hanno segnalato il Cervia. Lombardo è stato perfettamente d'accordo con me nell'acquisto e nella costituzione di una società. E' un'operazione commerciale, ma una scelta anche affettiva, poiché l'hotel è vicino a casa mia, Imola, al confine con la Romagna».

Invece Lombardo è milanese ed altri suoi affari (oltre al Cervia) gravitano su Cremona, città dove è nato Gianluca Vialli. Mannini e Lombardo sono molto amici. Fra qualche settimana, quando gli impegni di Coppa e campionato lasceranno loro un po' di tempo, Mannini e Lombardo andranno per un breve periodo a Cervia per controllare come procede l'attività. «Cervia — conclude il terzino — ha un'ottima clientela, può diventare un centro di congressi importante, attirare personaggi anche del mondo sportivo, puntare su convention e congressi». Pare che allo studio vi sia, in un futuro non lontanissimo, anche la creazione di una scuola di calcio, diretta naturalmente da Mannini e Lombardo: come quella guidata da Antonio Cabrini e che funziona al Sestriere. I cestini da viaggio sono lontani, ora i calciatori, quando andranno a riposo, diventeranno grandi imprenditori e manager.

g. c.

«Gentile e generoso l'assassino di Arma di Taggia»

TORINO ● «Taciturno, ma anche spaccone, pronto a seguire chiunque mostrasse una personalità forte, sognatore, incapace di assumersi qualsiasi responsabilità». Questa la descrizione sommaria della personalità di Renato Cominelli, 24 anni, il giostraio piemontese che ha ucciso Giuliana Beghello, 37 anni, di Arma di Taggia, con la complicità della fidanzata e figlia della sfortunata donna, Emanuela Del Monte, 15 anni. Delitto per il quale dovrà rispondere dell'accusa da ergastolo di «omicidio volontario premeditato». A tracciare il quadro è don Paolo Gariglio, della parrocchia SS. Trinità di Nichelino, alle porte di Torino, che per anni ha seguito il giovane. «Conosco Renato e la famiglia Cominelli di Ulzio, che lo aveva adottato all'età di due anni circa, da molto tempo - ha spiegato il parroco -, l'ho portato spesso in campeggio con me. Con il viceparroco, don Joe, è andato in vacanza nell'isola di Malta. Si è sempre mostrato fantasioso e gentile».

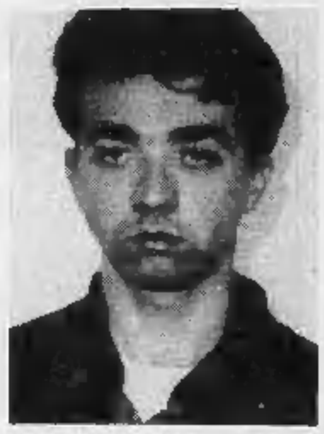

Renato Cominelli

Ad Ulzio il paese è ancora incredulo. La notizia che Renato sarebbe un assassino lascia sgomenti molti. Affetti spezzati alle spalle, e più di una volta. Rimasto orfano, con sua sorella Piera viene adottato da Lucia e Giuliano Cominelli. Lei è titolare di un negozio di liquori, lui insegnante di educazione fisica alle scuole medie. Dopo qualche anno però arriva un fratello inaspettato: Alfredo. La madre sembra dimenticarsi dei due bambini che ritiene suoi solo per legge. Piera, dopo ripetuti liti, viene messa alla porta poco più che maggiorenne. Renato oltre alla sofferenza del distacco da sua sorella deve affrontare un'operazione alla testa a causa di un tumore. Trova conforto nell'affetto di una sua coetanea che però rimane presto incinta. Lui non vorrebbe, ma i suoi genitori, pena la stessa sorte toccata a Piera, lo costringono a sposarsi. Ma la sua vita coniugale ha breve durata. Sempre più deluso e demotivato trova lavori stagionali o part time. Lavora anche per il servizio ambulanze del paese. Ma non riesce più a trovare la tranquillità di un tempo. «Benché fosse spesso allegro - racconta Cinzia, una sua amica - si notava una certa "mollezza" nei suoi modi di fare. Pareva non avere più stimoli ad affrontare le difficoltà quotidiane».

Intanto gli anni passavano, aumentavano le insoddisfazioni ed i contrasti con la famiglia che nel frattempo era aumentata per l'arrivo di un'altra bambina. E lui si sentiva sempre più solo. «Era molto cambiato da quando veniva a fare i tornei di calcio con noi» ricorda con una punta di tristezza Ezio, il suo allenatore. «E' sempre stato stimato da tutti per la sua generosità d'animo. Mi sembra impossibile che abbia potuto commettere un tale delitto cosciente fino in fondo di quello che stava facendo».

Luisa Mancilla

PUBBLICITA' ELETTORALE

VOTA
SILVIO LEGA

CAPOLISTA ALLA CAMERA DEI DEPUTATI
PER LA CIRCOSCRIZIONE
TORINO - NOVARA - VERCELLI

CAMERA DEI DEPUTATI

(Si può esprimere una sola preferenza scrivendo il cognome del candidato)

LIBERTAS
DEMOCRAZIA CRISTIANA

LEGA

PUBBLICITA' ELETTORALE

Giuseppe Bara, avvocato in Torino

PER UN SUD E UN NORD PIU' UNITI E PIU' UGUALI

Non esiste una «questione» meridionale o settentrionale ma un serio problema morale nazionale che si risolve con nuove leggi elettorali, con la riforma dei partiti e delle istituzioni.

PER LA CAMERA (SCHEDA GRIGIA) VOTA COSI'

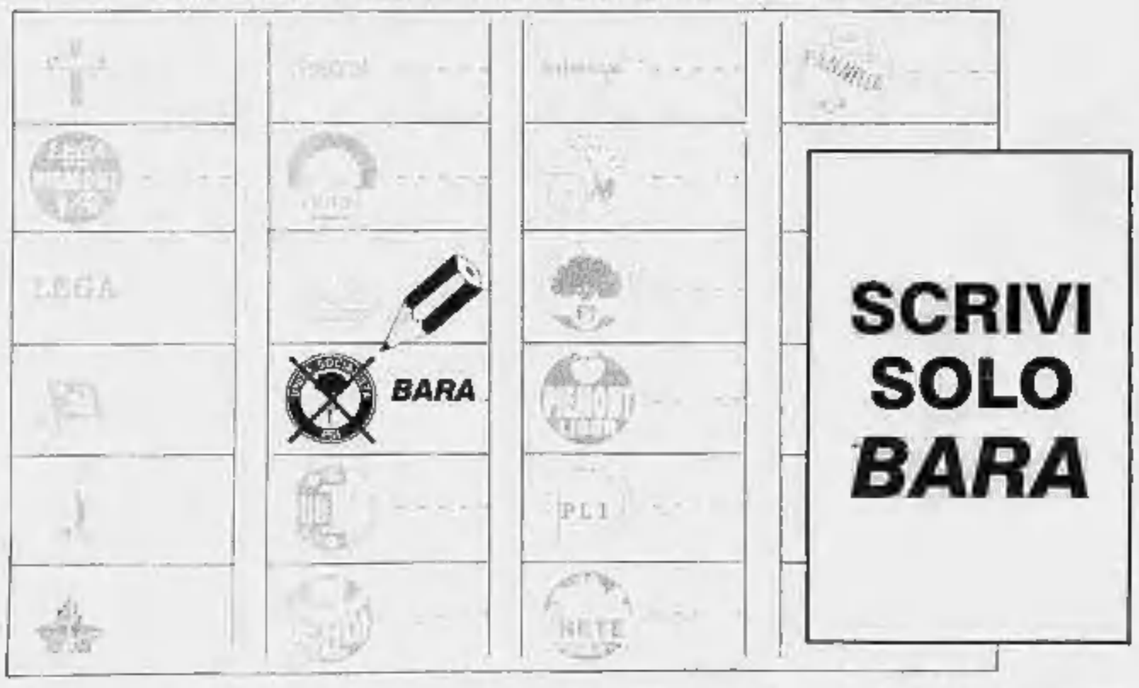

CASTELLI. Incomincia a bandire il pessimismo, perché i tarocchi rispondono a tutto se interpellati con fiducia e serietà. Con le loro energie indicano, come gli astri, la direzione giusta da seguire nei momenti più critici dell'esistenza. Le lamine, arrivate in occidente dall'Egitto, riassumono una tradizione antichissima, e sono uno dei migliori supporti di veggenza. Al suo problema rispondono così. Sapeva benissimo che cosa l'aspettava, nel cominciare la relazione con il personaggio sposato. Infatti la prima coppia (11 e 17) indica la consapevolezza di una donna, e l'amore. Se oggi c'è un po' di confusione (22), la carta che chiude il gioco (20) simboleggia il rinnovamento. La sintesi è 7, sinonimo di successo. Come vede, non ci sono grandi difficoltà in una situazione in fondo normale. In fin cui lei può ancora fare il bullo e cattivo tempo.

RENATO 35. Sì, ha discrete possibilità con A. Il gioco si apre con il simbolo del colpo di fulmine e breve scadenza (20) posto di fronte a quello della passione (22). 5-a 1 confermano il parere propizio del cielo. La sintesi 12, però, significa sacrificio per lei, uomo certamente già impegnato con un'altra persona: il solito prezzo da pagare per la solita avventura.

I TAROCCHI

Cosa dicono le carte

AZZURRO 92. Una donna che conosce da tempo la permetterà di superare il serio e assillante ostacolo (18 e 2). Ostacolo che lo fondo non la trova impreparato, e che nonostante la complessità rappresenta la pietra miliare di un nuovo cammino, di una fase feconda e inedita della sua vita. Lo verificherà entro un anno. L'arcano 12 al terzo posto dice che in questo inizio è primavera il morale non a alle stelle, ma l'oggi appartiene già al passato. E l'avvenire che conta: 18 al quarto posto significa luce o gioia. In particolare entro la fine dell'estate. La sintesi 6 si può interpretare in due modi: agire con il cervello: almeno due opportunità.

G. L. In lei è scattata la molla dell'amore nascosto (18 e 17), della passione verso un uomo sposato (15 e 8). Come ravvicinarlo? Nella maniera più semplice: cominciando dal primo passo. Sono poche le situazioni che resistono a una donna, specie se è innamorata. A lei dunque la prima mossa, a cui deve affiancare una forma determinazione. Gli sviluppi? Più che interessanti e rapidi, dicono 17, 18, 20 e 4.

CHIARA V. Gli arcani 7, 14, 8 e 3 danno una risposta affermativa al suo quesito. La prima coppia è formata da energie in rapporto con la piena realizzazione dei suoi desideri; la seconda suggerisce di agire con quella diplomazia che forse è mancata in passato. Così riuscirà a ristabilire un buon equilibrio.

Franco Spisardi

Come fare per chiedere la consulenza: procuratevi 22 bigliettini carta rigida dimensioni di 4X4 cm circa e numerateli dall'1 al 22. Piegateli, riuniteli su un tavolo e mescolateli concentrandovi sul quesito che vi sta a cuore. Estraete quindi, continuando a mescolare, quattro bigliettini e scrivete i numeri secondo l'ordine d'estrazione su un foglio che completerete con la vostra domanda, nome, cognome o pseudonimo.
Spedite a Stampasera - Rubrica Tarocchi - Via Marenco 32, 10126 Torino.

L'OROSCOPO DELLA SETTIMANA

ARIETE

Opportunità interessanti e belle notizie per l'Ariete di Marzo; imprese di successo a lungo termine per i nati il 5 o il 6 Aprile, ma imprudenza pericolosa per tutti gli altri che rischiano un guaio.

TORO

Iniziative fortunate e realizzazioni concrete per il Toro di Aprile; circostanze che richiedono prontezza e fantasia per essere risolte positivamente e serenità sentimentale per il Toro di Maggio.

GEMELLI

Belle novità per i Gemelli di Maggio che devono dominare la tensione; successi importanti per i nati intorno al 5-6 Giugno, più equilibrati e stabili, si distinguono in amore per i nati tra il 7 e il 16.

CANCRO

Occorre un minimo di grinta, al Cancro di Giugno, per vincere un giovane rivale nelle attività e farsi valere. Fortuna sentimentale per il Cancro di Luglio, a dispetto di una emotività nociva.

LEONE

Sorprese che gratificano l'orgoglio del Leone di Luglio. Senso di frustrazione, causato da responsabilità onerose e da scelte difficili, per il Leone di Agosto, specialmente se nato intorno ai giorni 7-8.

VERGINE

Dubbi e insicurezza possono compromettere un successo della Vergine di Agosto; che potrebbe ritornare la fortuna con una maggiore fiducia in se stessa. Pena di cuore per la Vergine di Settembre, belle imprese.

BILANCIA

Seccature nella routine per la Bilancia di Settembre; rischio di imprese sbagliate ed intemperanze per la Bilancia di Ottobre, ma successo importante, stabile e duraturo, per i nati intorno ai giorni 7-8.

SCORPIONE

L'ambizione rappresenta una molla felice per lo Scorpione di Ottobre che raggiunge una mèta. Belle storie d'amore per lo Scorpione di Novembre, ma settimana impegnativa per i nati il 7 oppure l'8.

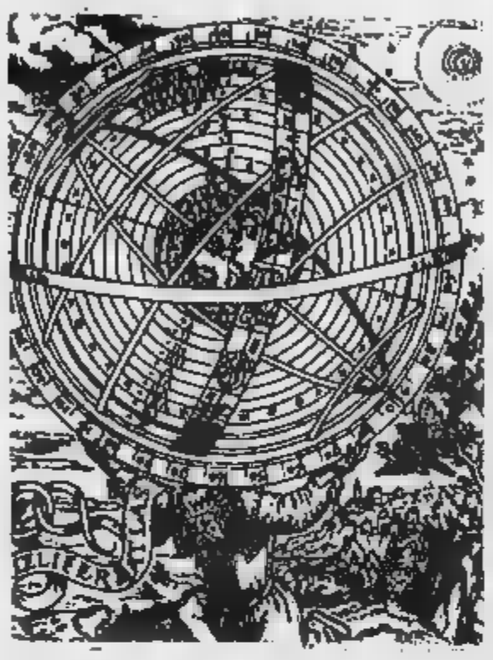

SAGITTARIO

Fortuna facile, ma difficoltà nel conservarla, per il Sagittario di Novembre. Migliori prospettive, ma guai in amore per il Sagittario di Dicembre.

CAPRICORNO

Un atteggiamento conciliante può scongiurare la perdita di una amicizia al Capricorno di Dicembre. Cambiamenti significativi per i nati in Gennaio.

ACQUARIO

La settimana è faticosa per i nati il 5-6 Febbraio, oppure il 12-13. Per tutti gli altri, giornate piacevolmente attive con belle, stimolanti novità.

PESCI

Tensione nervosa e superficialità nociva per i Pesci di Febbraio. Bellissima storia d'amore per i Pesci di Marzo più sensibili e fantasiosi che mai.

Pesci, 7 giorni d'amore

Esibizionisti, attori nati, dolcemente schizofrenici, i Pesci dimenticano in Settimana di amare solo se stessi e, se nati tra il 7 e il 13 Marzo, rendono felice un partner.

La donna del Segno dimostra quelle doti di dedizione che sa sfoggiare anche quando tradisce. L'uomo si comporta in modo così raffinato e perfezionista da conquistare senz'altro la compagna.

Ipersensibili e un po' permalosi, i Pesci soffriranno per delle inezie, ma si sentiranno appagati anche dai piccoli dispiaceri che li faranno sentire vivi.

Certo il senso dell'umorismo non può aiutare l'uomo-Pesci perché ne è totalmente privo, ma la donna sì. Anche se è sempre molto occupata a curare il proprio aspetto: crema al retinolo, iniezioni di collagene e magari una tiratina chirurgica ogni tanto la mantengono giovane, ma non la impediscono di saper ridere persino di se stessa.

Leone, arrivano i successi

Il Leone di Luglio riceve gli influssi positivi di un Mercurio in moto apparentemente retrogrado e va incontro ad una serie di piccoli successi che rallegrano le giornate. L'impiego delle migliori doti di intelligenza anche nelle imprese più superficiali favorisce fortune che rendono euforici.

Ma l'amore per le attività intellettuali, l'abilità nel combinare affari, l'acutezza di giudizio in ogni circostanza e una insolita versatilità vengono ripagate da risultati importanti e concreti.

Talvolta, Mercurio simboleggia un individuo e allora si dovrà pensare a nuove amicizie con persone giovani, che condividono gusti e opinioni e con le quali possano nascere delle felici collaborazioni professionali e no.

Il tutto vale, oltre che per il Leone della prima decade, anche per l'Ariete di Marzo (decade in cui Mercurio transita) e per il Sagittario di Novembre.

OROSCOPO DI DOMANI

a cura di Astrolga

ARIETE 21 marzo 20 aprile

Possibilità di nuovi sviluppi e di iniziative interessanti, che nascono dopo aver accettato un invito che arriva a telefono. Ma occorre considerare opportunità con raziocinio, tenendo a freno la fantasia e la tendenza a improvvisare.

TORO 21 aprile maggio

ancora il rischio un pessimismo controproducente che potrebbe frenare le iniziative. più disponibili ai fatti nuovi diversi dal solito frequentate quelle persone influenti che invitano voi il vostro partner. Vantaggi .

GEMELLI 22 maggio 21 giugno

Sembra che soltanto un amico sia in grado di capirvi condividere le vostre idee. Sfruttatele insieme a lui e rinunciate a coinvolgere una persona importante che vi sarebbe ostile. Anche il partner va escluso, perché nascerebbero incomprensioni e litigi.

CANCRO 22 giugno 22 luglio

Non lasciate che un contrattempo o un pettegolezzo rovini il buon umore, distraetevi in ambienti adatti a voi godetevi la fortuna vi permette di vivere una bellissima storia. Malinconie e rimpianti fuori luogo.

LEONE 23 luglio 22 agosto

Potreste godere i piaceri che la giornata vi offre, se non vi rinchiudeste in un pessimismo esagerato e dovuto alla Luna che, congiunta a Saturno, si oppone al vostro Sole. belle novità non mancano, vanno sfruttate con spensieratezza.

VERGINE 23 agosto 22 settembre

Non sottovalutate quelle relazioni sociali e quelle imprese diverse solito che vi permetterebbero di dare una spinta positiva alla vostra vita. Se siete nervosi e se l'amore vi delude non è un buon motivo assumere atteggiamenti rinunciatari.

BILANCIA 23 settembre 22 ottobre

L'elaborazione razionale dei dati forniti da un intuito sicuro e stimolato luna vi suggerisce il modo migliore di agire, per neutralizzare i seccatori, rifiutare offerte poco convincenti e aggirare piccolo ostacolo. Quindi, domenica positiva.

SCORPIONE 23 ottobre 22 novembre

Ancora fortuna in una storia d'amore che vi completa e vi appaga sotto tutti i punti vista, anche continua presente tendenza tormentarsi e tormentare il partner con falsi problemi. Usate meglio la fantasia.

SAGITTARIO 23 novembre dicembre

Amici precettati per svolgere gli hobbies preferiti, rendono piacevole domenica e permettono di accantonare i problemi sentimentali e quelli sociali, che vi rendono e vi spingono a commettere ulteriori sbagli di comportamento.

CAPRICORNO 22 dicembre 20 gennaio

Le idee sono confuse e quindi poco valide ed è per questo che un cambiamento improvviso programma vi turba, invece di rendervi euforici. Non permettete ad un falso amico di insinuarvi dubbi e accettate le novità offerte dalle Stelle.

ACQUARIO 21 gennaio 18 febbraio

Con la Luna che transita Segno e si congiunge a Saturno, buone intuizioni vengono elaborate con logica e tradotte in pratica con cautela e intelligenza. I risultati sono ottimi anche la situazione richiede ancora impegno per risolta del .

PESCI 19 febbraio 20 marzo

Manca l'ottimismo si Pesci febbraio che non adattano un ambiente e si disagio. Giornata fortunatissima amore i Pesci di febbraio che vivono una storia forse indimenticabile, certo appagante e ricca di promesse.

RICETTA

La ricca e morbida torta al limone

INGREDIENTI
200 gr farina bianca,
100 gr zucchero,
100 gr burro,
3 uova,
il e la scorza di un limone,
un pizzico di sale,
zucchero a velo,
e due limoni per guarnire,
più 4 cucchiai zucchero
e una bustina di lievito
vanigliato Bertolini per dolci

PREPARARE per prima cosa l'impasto per la torta: in una ciotola mettere le uova, bianco e rosso con lo zucchero e lavorare bene, quindi unire il burro appena appena fuso e tiepido, un pizzico di sale, la farina, il succo e la scorza grattugiata finissima di un limone e, per ultimo, la bustina di lievito per dolci sciolta in un cucchiaio di latte. Imburrare una tortiera, spolverarla farina bianca sgrullando la farina in eccesso, versarvi l'impasto e mettere a cuocere per minuti in forno già caldo a 170°. Spegnere il forno e lasciarvi riposare ancora la torta a forno spento per una decina di minuti. Lasciare raffreddare il dolce, versarlo sul piatto da dolci di servizio e ricoprirlo completamente con la glassa ottenuta lavorando in ciotola il succo di un limone con tanto zucchero a velo fatto cadere a pioggia, sino ad ottenere una glassa filante e nitida. Spalmare la glassa sul dolce servendosi di una spatola o di un coltello da cucina a lama larga. Lavare e tagliare a fette i due limoni. Fare sciogliere in pentolino lo zucchero, 4 cucchiai, con 2 cucchiai di acqua e quando comincerà a prendere un leggero colore oro chiaro, toglierlo dal fuoco, passarvi velocemente il fatto di limone ed adagiarlo attorno al bordo del dolce con la parte tagliata verso il basso, ottenendo un motivo a festoni. Lasciare rassodare la glassa e poi servire.

Anna Bona

LUNA

Quando la Vergine si scoraggia e diventa nevrotica

Se i Pianeti lenti (Plutone, Nettuno, Urano) possono influenzare intere annate, se i Pianeti semi-lenti (Saturno, Giove) fanno sentire i loro influssi nell'arco di un mese, i Pianeti veloci (Marte, Venere, Mercurio) agiscono in una settimana o poco più, la capricciosa velocissima Luna invece limita le sue suggestioni a periodi brevissimi, magari anche soltanto a poche ore, ma può spingere gli uomini ad azioni... appunto lunatiche. Vediamo allora la sua collocazione nello Zodiaco, giorno per giorno, e le conseguenze che può provocare ad ogni segno.

SABATO 28. La Luna transita da 28° in Capricorno a 10° in Acquario. Propositi di successo, elaborati con buon senso, al risveglio di Capricorno, Toro e Vergine nati negli ultimi tre giorni del rispettivo Segno. Cerebralismo gratificante caratterizza tutta la giornata per i nati nella prima decade di Acquario, Gemelli e Bilancia. Risveglio particolarmente nevrastenico per qualche cancro e sabato lunatico per il Leone di Luglio.

DOMENICA 29. La Luna transita in Acquario da 10° a 22°, si congiunge con Saturno e lo scambio felice tra intuito e raziocinio facilitano fortune di carattere intellettuale per i nati tra il 1° e il 12 Febbraio, ma anche per i Gemelli nati tra il 1° e il 12 Giugno e per la Bilancia nata tra il 3 e il 14 Ottobre. Scontrosità, misantropia e diffidenza per il Leone nato tra il 12 e il 14 Agosto che si sente frustrato.

LUNEDI' 30. La Luna transita da 22° in Acquario a 4° in Pesci. La sensibilità lucida e intellettuale dei Segni d'Aria ottiene gratificazioni per l'Acquario nato dopo il 12 Febbraio, i Gemelli nati dopo il 12 Giugno, la Bilancia nata dopo il 14 Ottobre. Dal tardo pomeriggio, gioia di carattere intimo per i Pesci nati prima del 25 Febbraio. Il Cancro nato prima del 26 Giugno e lo Scorpione nato prima del 26 Novembre.

MARTEDI' 31. La Luna transita da 4° a 16° in Pesci, si congiunge con Marte e rende attiva e incisiva la sensibilità dei nati tra il 24 Febbraio e il 16 Marzo, ma anche del Cancro nato tra il 24 Giugno e l'8 Luglio e dello Scorpione nato tra il 26 Ottobre e l'8 Novembre. Scoraggiamenti improvvisi e nevrotici, per la Vergine nata tra il 26 Agosto e l'8 Settembre che cerca di imporsi con mezzi irrazionali.

MERCOLEDI' 1° APRILE. La Luna transita da 16° a 26° in Pesci, si congiunge con Venere e la fortuna in amore rende euforici non soltanto i nati tra il 6 e il 18 Marzo, ma anche il Cancro nato tra l'8 e il 20 Luglio e lo Scorpione nato tra l'8 e il 20 Novembre. Soffrono per amore, la Vergine nata tra l'8 e il 20 Settembre, i Gemelli nati tra il 6 e il 18 Giugno e il Sagittario nato tra l'8 e il 20 Dicembre.

GIOVEDI' 2. La Luna transita da 28° in Pesci a 11° in Ariete. Sogni profetici e romantici per Pesci, Cancro e Scorpione nati negli ultimi tre giorni del rispettivo Segno. Poi la Luna si congiunge Mercurio e stimola le percezioni intellettive dell'Ariete di Marzo, del Leone nato prima del 3 Agosto e del Sagittario nato prima del 3 Dicembre. Conflitti intimi per i nati tra il 20 Settembre e il 3 Ottobre.

VENERDI' 3. La Luna transita da 11° a 24° in Ariete, si congiunge con il Sole e regala un equilibrio vincente sia ai nati tra il 1° e il 14 Aprile, sia a Leone e Sagittario nati tra il 3 e il 16 Agosto e tra il 3 e il 16 Dicembre. Passività nociva, di fronte ad ogni circostanza, per la Bilancia nata tra il 3 e il 16 Ottobre, il Cancro nato tra il 3 e il 16 Luglio e il Capricorno nato tra il 1° e il 14 Gennaio.

Olga

tessuti arcobaleno

TESSUTI ALTA MODA FIRMATI
SETE - PIZZI - COTONI - LANE TASMANIA
TESSUTI PER CAMICIE UOMO
- TESSUTI PER SPOSA -

C.so Regina Margherita, 110 - Torino
Tel. 011/5215244
Via Bertola, 15 - Torino
Tel. 011/538435

BUONO SCONTO 20%

EFF. LEGGE 66

Mercato alle corde per elezioni e deficit pubblico

LA SETTIMANA IN BORSA

a cura di **Elio Bianeale**

RIBASSO

PIAZZA AFFARI
23 MARZO
27 MARZO
−2,75%

LUNEDI' 23
[illegible]

La settimana si è aperta all'insegna dell'apatia e del disinteresso, consegnandoci una seduta brevissima e priva di stimoli. Anche l'attività e gli scambi sono risultati particolarmente modesti, tanto da consentire la chiusura della riunione ben prima delle ore 13. Richieste dall'estero le Pirelli spa. I. Comit: 510,61.

MARTEDI' 24
[illegible]

Lo scenario di Piazza Affari si è fatto più cupo, e ne è venuta fuori una seduta improntata al pessimismo e alle cessioni. Dopo un avvio più resistente, l'umore è repentinamente cambiato a causa di alcune operazioni di speculazione ribassista. Malumori diffusi. In controtendenza i titoli del gruppo Agnelli. I. Comit: 505,50.

MERCOLEDI' 25
[illegible]

Nuova pesante flessione del mercato che ha bissato, in misura più ampia, il risultato di ieri. Le notizie sui mancati successi degli imprenditori italiani all'estero e i primi poco confortanti risultati dei bilanci '91 hanno favorito gli smobilizzi, assorbiti con difficoltà e a prezzi più bassi. Indice Comit: 499,29.

GIOVEDI' 26
[illegible]

Quinto ribasso consecutivo in Borsa, ormai terra di conquista della speculazione ribassista. A dar loro una mano ha provveduto la relazione trimestrale di cassa che ha evidenziato nel deficit pubblico un ulteriore «buco» di circa 32.000 miliardi. Diverse vendite provenienti da fondi e da banche. Indice Comit: 495,97.

VENERDI' 27
[illegible]

Dopo i ribassi dei giorni scorsi la Borsa ha fatto registrare un lievissimo recupero, utile soltanto a interrompere la lunga serie negativa. La buona chiusura delle Fiat (+1,26%) aveva alimentato speranze di un recupero maggiore, vanificate nel prosieguo dalla debolezza di tutte le blue chip. Bene le Sip. I. Comit: 497,74.

Si è chiusa con un'ampia flessione un'ottava tutta da dimenticare, segnata quasi per intero da un profondo disinteresse e da una preoccupante apatia. In un simile contesto la speculazione ribassista l'ha fatta da padrone, cavalcando di volta in volta le notizie e le voci che potevano tornar utili. Così, a poco più di una settimana dalla consultazione elettorale, quando Piazza Affari sembrava aver toccato il fondo, ecco riproporsi un orizzonte ancora più fosco e inquietante. Ci riferiamo a quanto evidenziato dalla [illegible] Relazione sulla stima del fabbisogno di Cassa per il 1992, e cioè all'esistenza di un «buco» nei conti pubblici di oltre 32.000 miliardi. Con un deficit pubblico tanto abissale — lo si valuta in oltre 160.000 miliardi di lire — c'è ora il rinnovato timore di un prossimo rialzo dei tassi e la preoccupante certezza di un'ulteriore e più severa manovra di contenimento. Con orizzonti così cupi, i ribassisti vanno a nozze.

TITOLI ORSO

PREMAFIN W	− 15,56
IFIL RNC W	− 12,99
B.S. SPIRITO B W	− 12,92
SMI METALLI W	− 12,41
OLIVETTI W	− 12,29
IFIL W	− 10,48
FORNARA	− 9,73
TRIPCOVICH RNC	− 9,41
BON SIELE	− 9,18
S.N.A.	− 9,01

TITOLI TORO

ELIOLONA	+ 17,76
SOGEFI W	+ 11,76
MAGNETI RISP W	+ 10,00
EUROMOBILIARE RNC	+ 6,67
UNIPAR RNC	+ 6,15
FISCAMBI	+ 5,88
POZZI-GINORI	+ 5,73
PAF RNC EX W	+ 5,26
AMBROVEN. RNC PR	+ 5,17
INDUSTRIE SECCO RNC	+ 5,14

La Sifa raddoppia l'utile

Martedì prossimo si terrà a Roma, presso gli uffici della Finmeccanica, l'assemblea ordinaria della Sifa, la società immobiliare e finanziaria controllata per il 51% dalla stessa Finmeccanica. Dopo essere stata nei giorni scorsi al centro dell'attenzione per l'ingegnosa operazione finanziaria che dovrebbe portare al listino in tempi brevissimi la sua controllante — il progetto di quotazione della Finmeccanica prevede la fusione con la Sifa e due cospicue ricapitalizzazioni —, la società torna ora alla ribalta presentando ai suoi azionisti uno dei bilanci migliori di questi ultimi anni.

Nonostante il non favorevole andamento dei mercati finanziari, e in particolare del comparto azionario, la sub-holding del gruppo Iri ha quasi raddoppiato l'utile netto, passando dai 16 miliardi [illegible] 1990 ai 30,9 conseguiti nel 1991. Sono ben lontani i tempi in cui la Sifa si chiamava [illegible] Monte Amiata e doveva penare le proverbiali sette camicie per far quadrare i bilanci delle miniere di mercurio. A seguito della crisi del settore, la società cedette le miniere all'Egam e spostò i propri interessi nel campo immobiliare e in quello finanziario. Con il passaggio all'Iri, ora gestisce tutta la liquidità del Gruppo, svolgendo anche funzioni di merchant banking.

TITOLI	27-03	20-03	diff. ass.	diff. %	1991/1992 mass	min
[illegible]						
Bonifiche Ferr.	30000	32880	-2880	-8,76	40500	30000
Eridania	6680	6750	-70	-1,04	[illegible]	6344
Eridania r. n.c.	[illegible]	5200	-52	-1,00	5979	4236
Zignago	5945	[illegible]	+105	+1,79	7250	5255
[illegible]						
Alleanza Ass.	12300	12750	[illegible]	-3,53	13810	[illegible]
Alleanza r.	12090	12380	-290	-2,35	13448	9700
Assitalia	[illegible]	[illegible]	[illegible]	-2,52	[illegible]	7250
Ausonia	659	674	-15	[illegible]	1205	650
C. Latina	5800	[illegible]	[illegible]	-0,69	12495	5710
C. Latina r. n.c.	3101	3349	[illegible]	-7,41	[illegible]	[illegible]
Fata	—	—	—	—	—	—
Fire	—	—	—	—	—	—
Fire r.	—	—	—	—	—	—
Generali	28490	[illegible]	-1210	-4,08	33957	24240
Generali w.	[illegible]	23400	-1050	-4,49	25110	19560
L'Abeille	106975	113400	-6425	-5,67	116000	89100
La Fondiaria	11800	12300	-500	-4,07	15340	11800
La Fondiaria w.	2035	2150	-115	-5,35	2800	1860
Fondiaria Spa	[illegible]	33500	[illegible]	-5,98	47000	31500
Fondiaria Spa w.	15261	15352	-91	-0,60	22100	15100
La Previdente	14425	[illegible]	-575	-3,84	23640	14315
Lloyd Adriatico	[illegible]	[illegible]	-540	-4,43	17100	11110
Lloyd Adriatico r	9490	9599	-109	-1,14	13700	[illegible]
Milano Ass.	12220	12780	-560	-4,38	16512	[illegible]
Milano Ass. r. n.c	5950	[illegible]	-430	-6,74	13452	5950
Ras	[illegible]	19827	-913	-4,61	[illegible]	15590
Ras r. n.c.	12850	13200	-350	-2,65	14600	7795
Sai	14010	15270	-1260	-8,25	[illegible]	12770
Sai r.	7810	8537	-727	-8,52	11130	6500
Toro	19500	20330	-830	-4,09	27340	18300
Toro p.	9999	10700	-701	-6,56	14439	8837
Toro r.	9560	10270	-710	-6,92	14400	[illegible]
Unione Sub. Ass.	9881	10610	-729	-6,88	15152	9401
Unipol ord.	16950	16000	-50	-0,32	21200	15100
Unipol priv.	7170	7251	-81	-1,12	13955	7150
Vittoria Ass.	7100	7310	-210	[illegible]	11735	6750
[illegible]						
B. Agr. Milanese	10250	10050	+200	+1,99	16500	9000
Banca Comm. [illegible]	3563	[illegible]	-219	-5,80	4990	3540
Banca C. Ital. r. n.c.	3183	3262	-79	-2,43	4290	3078
B. Fideuram	955	1002	-47	-4,70	1530	853
B. Legnano	[illegible]	5850	+30	+0,51	7000	[illegible]
B. Mercantile	6550	6650	[illegible]	-1,51	8090	6400
B. Toscana	3285	3380	-95	-2,82	5049	3140
B. Ambrov. ord.	3912	3934	[illegible]	-0,56	5370	3430
B. Ambrov. r. n.c	2380	2454	-74	-3,02	3315	2049
B. Chiavari	[illegible]	[illegible]	-215	-5,90	[illegible]	[illegible]
Banco Lariano	4498	4599	-101	-2,20	6450	[illegible]
Banco Napoli	3090	[illegible]	—	—	3800	[illegible]
Banco Napoli r.	1718	1725	-7	-0,41	[illegible]	1553
Banco Roma	2055	2120	-65	-3,07	2970	2000
Banco Roma w. 7%	[illegible]	530	-4	-0,78	[illegible]	415
Banco S. Spirito	[illegible]	2186	-118	-5,36	3095	2050
B.co S. Spirito w. A	[illegible]	[illegible]	-24	-6,19	615	364
B.co S. Spirito w. B	155	178	-23	-12,93	242	155
[illegible] Sardegna r.	[illegible]	19860	-860	-4,34	[illegible]	14940
Bna	[illegible]	5560	[illegible]	-9,01	7990	5050
Bna p.	2015	2201	-185	-8,40	3340	1956
Bna r. n.c.	1105	1419	[illegible]	-22,13	1029	1105
Bnl r. n.c.	[illegible]	12395	-45	-0,37	16113	[illegible]
Credito Comm.	3126	[illegible]	-170	-5,16	4404	3120
Cr. Fondiario	[illegible]	5470	-100	-1,83	6850	4095
Credito Italiano	[illegible]	2001	-75	-3,60	2615	1800
Credito Ital. r. n.c	1668	1715	-47	-2,75	2219	1650
Credito Lombardo	2370	2555	[illegible]	-7,25	[illegible]	[illegible]
Cred. Varesino	4900	[illegible]	-140	-2,78	[illegible]	4700
Cr. Varesino r. n.c	[illegible]	[illegible]	+25	+0,87	[illegible]	2811
Interbanca	—	—	—	—	—	—
Interbanca p.	29500	29010	+490	+1,68	42000	26000
Mediobanca	13410	14061	-651	-4,63	17090	12750
CARTARI EDITORIALI						
Binda - Sottrici	612	624	12	-1,93	[illegible]	[illegible]
Burgo	7345	7880	[illegible]	-6,79	[illegible]	6620
Burgo p.	8830	8860	-30	-0,34	11500	7990
Burgo r.	[illegible]	9560	-630	-6,59	11950	8300
Edit. Espresso	[illegible]	5650	+100	+1,76	11783	[illegible]
Edit. Repubblica	2990	3230	-240	-7,44	4400	[illegible]
Fabbri p.	[illegible]	5310	-210	-3,96	6690	[illegible]
Mondadori	6850	6830	+20	+0,29	[illegible]	6700
Mondadori r. n.c	3145	[illegible]	-155	-4,70	6150	3145
Poligrafici Ed.	4950	4825	+25	+0,50	[illegible]	4900
CEMENTI CERAMICHE						
C. Augusta	3480	3560	-80	-2,52	3850	2760
[illegible] Barletta	[illegible]	9170	[illegible]	-4,50	12020	[illegible]
[illegible] Barletta r. nc	6150	[illegible]	-200	-3,15	12500	6000
C. Merone	[illegible]	5010	-50	-1,00	7290	4105
C. Merone r.	[illegible]	2255	-5	-0,23	[illegible]	[illegible]
C. Merone prg. w.	[illegible]	2050	[illegible]	-3,42	[illegible]	1600
C. Merone r. w.	790	[illegible]	-65	-7,61	1980	[illegible]
C. Sardegna	9150	9275	-125	-1,35	11115	7600
C. Siciliane	[illegible]	9640	-235	-2,44	11653	8100
Cementir	2190	2339	-149	-6,38	2860	1740
Italcementi	17721	17553	+168	+0,95	[illegible]	17270
Italcementi r. n.c	10175	10175	—	—	14500	9725
Unicem	[illegible]	9556	+35	+0,35	12210	8105
Unicem r. n.c	[illegible]	6725	-175	-2,61	[illegible]	6155
Unicem w.	1910	2100	-190	-9,05	2950	1650
CHIMICI GOMMA						
Alcatel cavi	4190	4255	-65	-1,53	6500	3800
Alcatel cavi r. n.c	2460	2520	-60	[illegible]	4025	2460
Ausichem	1705	1705			2125	1501
Ausichem r. n.c	1505	1509	[illegible]	-0,27	1771	1440
Boero	6150	6260	-110	-1,75	7300	5781
Caffaro	649	681	-32	-4,70	987	616
Caffaro r.	676	652	-26	-3,98	960	635
Caip	3564	3800	[illegible]	-6,19	4890	3565
Enichem A.	1390	1409	-19	-1,35	1620	1075
Enimont	[illegible]	1230	[illegible]	-0,62	1568	1165

TITOLI	27-03	20-03	diff. ass.	diff. %	1991/1992 mass	min
F.M.C.	2290	2182	+108	+4,94	3695	2110
Fidenza Vet.	1660	1740	-80	-4,60	3050	1605
Italgas	3383	3442	-59	-1,72	3580	[illegible]
Italgas w.	906	947	-41	-4,33	1015	[illegible]
Marangoni	2501	2590	-89	-3,44	[illegible]	2190
Montefibre	731	761	-30	-3,95	[illegible]	610
Montefibre r.	665	667	[illegible]	-0,30	[illegible]	610
Perlier	841	861	[illegible]	-2,33	1470	640
Pierrel	1630	1720	-90	-5,24	[illegible]	1220
Pierrel r. n.c.	[illegible]	[illegible]	-11	-1,47	1050	725
Pirelli Spa	1265	1263	+2	+0,15	2071	1010
Pirelli Spa r. n.c.	[illegible]	885	-25	-2,90	1685	808
Pirelli Spa w.	—	7	—	—	[illegible]	[illegible]
Recordati	9240	[illegible]	+180	+1,96	[illegible]	6550
Recordati r. n.c	5405	5410	-5	-0,10	5700	3500
Saffa	6810	6915	-105	-1,52	8810	[illegible]
Saffa r.	6640	6740	-100	-1,49	9050	6840
Saffa r. n.c.	5450	5640	-190	-3,37	6690	4980
Saffa warr. r. n.c.	600	600	—	—	1200	600
Saiag	2150	2050	+100	+4,87	[illegible]	2004
Saiag r. n.c	1240	1240	—	—	2500	1190
Snia Fibre	889	870	+19	+2,18	1650	695
Snia	1145	1234	-89	-7,22	1809	962
Snia r.	1150	1250	-100	-8,00	[illegible]	1050
Snia r. n.c	865	905	-40	-4,42	1395	[illegible]
Snia Tecnop.	4570	4748	-178	-3,75	5230	[illegible]
Sorin Biom.	[illegible]	5161	+119	+2,30	7783	5161
Teleco Cavi	11450	11660	-210	-1,81	[illegible]	[illegible]
Teleco cavi r. n.c.	6105	6150	-45	-0,56	8900	7740
Vetrerie Ital.	[illegible]	[illegible]	-350	-7,08	5600	[illegible]
COMMERCIO						
La Rinascente	6470	[illegible]	-268	-3,98	7693	4950
La Rinascente p.	3310	3520	-210	-5,97	4440	[illegible]
La Rinasc. r. n.c	3870	3720	+150	+4,03	5100	3381
Standa	[illegible]	29800	+1050	+3,52	36450	24900
Standa r. n.c.	5700	[illegible]	[illegible]	-5,00	[illegible]	5700
[illegible]						
Alitalia	701	720	-19	-2,64	987	635
Alitalia p.	580	586	[illegible]	-1,02	808	500
Alitalia r. n.c	660	650	+10	+1,53	878	[illegible]
Ansaldo Tr.	3180	3340	[illegible]	-4,80	4920	[illegible]
Ausiliare	9450	9500	-50	-0,53	[illegible]	9450
Autostrade To-Mi	9750	10230	[illegible]	-4,70	16795	9750
Autostrade p.	1045	1069	-24	-2,25	1190	[illegible]
Costa Crociere	2150	2342	-192	-8,20	3520	[illegible]
Costa Croc. r. n.c	1520	[illegible]	-67	-4,23	1950	[illegible]
Edison	4110	4108	+2	+0,04	4251	2184
Edison r. n.c.	3760	[illegible]	-40	[illegible]	[illegible]	2160
Elsag Bailey ord	4475	4570	-95	-2,08	4665	4050
Elsag Bailey warr	[illegible]	105	+1	+0,95	[illegible]	84
Gewiss	9250	9490	-240	-2,53	12110	7800
Gottardo Ruff.	2039	2107	-68	-3,23	3575	[illegible]
Italcable	5300	5480	-180	-3,29	[illegible]	4670
Italcable r. n.c	4210	4379	[illegible]	[illegible]	6325	[illegible]
N.A.I.		[illegible]	—	—	1481	780
N.A.I. 1-7-91	-	928	—	—	999	699
Saes gett. p.	[illegible]	[illegible]	[illegible]	-2,50	7170	4890
Sip	1387	1354	+33	+2,43	1530	1006
Sip r. n.c.	1365	[illegible]	+15	+1,11	1455	[illegible]
Sip warr. ord	89	89	—	—	115	57
Sirti	10300	10755	-455	-4,24	12295	8783
Sondel	[illegible]	1255	-10	-0,80	1488	1154
Tecnomasio	[illegible]	3015	+47	+1,55	[illegible]	1960
FINANZIARIE						
Acqua Marcia	190	190	—	—	[illegible]	180
Acqua Marcia r. n.c	183	184	-1	-0,55	[illegible]	175
Avir Fin.	6845	[illegible]	[illegible]	-5,08	8300	4940
Bastogi	140	140	—	—	292	138
Bonif. [illegible]	27200	29950	-2750	-9,19	39730	[illegible]
Bonif. Siele nap	9971	10400	[illegible]	-4,13	14100	9970
[illegible] Siele r. n.c	4901	5160	[illegible]	-5,02	[illegible]	4901
Brioschi	560	590	-30	-5,09	1079	555
Buton	2460	2610	-150	-5,75	4800	2450
Cam. Fin.	2850	[illegible]	-160	-5,00	4590	[illegible]
Cir	1603	1691	-88	-9,21	3098	1576
Cir r.	1750	[illegible]	—	—	[illegible]	1650
Cir r. n.c	863	858	+5	+0,58	1700	820
Cir w. 'a'	62	63	-1	-1,59	128	55
Cir w. 'b'	73	78	-5	-6,42	172	68
Cofide	1990	1980	+10	+0,50	3110	1895
Cofide r. n.c	840	867	-27	-3,12	1364	800
Cofide warr. ord	100	127	-27	-21,26	262	85
Cofide warr. risp.	69	72	-3	-4,17	162	41
Comau	1415	1460	-45	-3,09	[illegible]	1311
Editoriale	3100	3010	+90	+2,99	[illegible]	3010

TITOLI	27-03	20-03	diff. ass.	diff. %	1991/1992 mass	min.
Ericsson	[illegible]	[illegible]	[illegible]	-2,09	59000	38850
Euromobiliare	4350	[illegible]	+95	+2,23	5550	4250
Euromobil. r. n.c.	1920	1800	+120	+6,68	2775	1840
Ferruzzi fin.	1662	1717	-55	-3,21	2459	1533
Ferruzzi pr.	1142	1215	-73	-6,01	1460	1133
Ferr. To. Nord	1150	1210	-60	-4,96	1675	1090
Fidis	4470	4640	-170	-3,67	6630	4251
Fimpar	[illegible]	[illegible]	-10	-1,14	2120	720
Fimpar r. n.c.	476	496	-20	-4,04	1081	420
Fin Breda	300	311	-11	-3,54	890	293
Fin Breda warr.	156	156	+1	+0,64	182	143
Finarte	3351	3410	-59	-1,74	3515	2290
Finarte r. n.c.	942	987	-45	-4,56	1258	[illegible]
Finarte Aste	4030	4060	-30	-0,74	5710	3700
Finrex	1294	1294	—	—	1400	[illegible]
Finrex r. n.c.	1160	1245	-85	-5,23	1350	880
[illegible]	2610	2465	+145	+5,88	4000	2300
Fiscambi r. n.c.	[illegible]	1945	—	—	2355	1500
Fornara	659	[illegible]	[illegible]	-9,73	1360	659
Fornara priv.	535	572	-37	-6,47	1205	535
Gaic	1440	1475	-35	-2,38	1920	1205
Gaic risp.	1306	1407	-101	-7,18	1815	1180
Gemina	1167	1210	-43	-3,56	1823	1155
Gemina r.	1100	1139	-39	-3,43	1425	1040
Gerolimich	110	107	+3	+2,80	114	94
Gerolimich r. n.c.	91	89	+2	+2,24	100	[illegible]
Gim	4290	4500	-210	-4,67	7805	3850
Gim r. n.c.	1780	1823	-43	-2,36	3140	1778
Ifi p.	[illegible]	12490	-60	-0,49	17000	11610
Ifil	4834	[illegible]	-46	-0,95	6250	4385
Ifil r. n.c.	2610	2700	-90	-3,34	3645	2205
Ifil w. 6,50%	[illegible]	[illegible]	[illegible]	-19,49	1350	[illegible]
Ifil w. r. n.c. 6,50%	[illegible]	531	-69	-13,00	783	450
Isefi	1117	1136	[illegible]	-1,69	1685	1115
Isvim ord.	12900	13205	-305	-2,31	13300	[illegible]
Intermobiliare	2030	2010	+20	+0,99	3000	1980
[illegible]	58690	60700	-2010	-3,32	79950	57100
Italmobiliare r. n.c.	[illegible]	38450	-1250	-3,26	51490	32810
Italmob. w. r. n.c.	42220	43220	-1000	-2,32	60300	[illegible]
Kernel	325	330	-5	-1,52	615	300
Kernel r. n.c.	621	610	+11	+1,80	965	[illegible]
Mittel	1438	1455	-17	-1,17	2199	1395
Mittel w.	441	[illegible]	-4	-0,90	630	385
Montedison	[illegible]	1400	-54	-3,88	1629	1153
Montedison r.	1552	1549	+3	+0,19	1835	1400
Montedison r. n.c.	946	[illegible]	-24	-2,48	1115	[illegible]
Parmalat Fin.	10235	10401	-166	-1,60	13440	9715
Parmalat pr.	[illegible]	[illegible]	-210	-2,06	10210	[illegible]
Partec. Finanz.	1580	1585	[illegible]	-0,32	4050	1434
P. Fin. r. n.c. ex w.	[illegible]	[illegible]	+50	+5,26	1801	830
Pirelli & C.	4295	4450	-155	-3,49	7350	4005
Pirelli & C. r.	1510	1540	[illegible]	-1,95	3123	1449
Pozzi	295	[illegible]	+16	+5,73	845	245
Pozzi r. n.c	444	450	-6	-1,34	930	360
Premafin	11200	11800	[illegible]	-5,09	17245	11000
Premafin warr.	700	[illegible]	-129	-15,57	2320	700
Raggio Sole	[illegible]	2401	-5	-0,21	3180	2240
Raggio Sole r. n.c.	1420	1475	-55	-3,73	2200	1399
Riva Finanz.	5750	[illegible]	[illegible]	-8,00	9140	5745
Santavaleria fin.	[illegible]	1380	-80	-5,80	2410	1291
Schiapparelli	505	517	-12	-2,33	898	504
Schiapparelli w.	96	95	+1	+1,05	126	[illegible]
Serfi	5700	5671	+29	+0,51	7330	5580
Sifa	1275	1310	-35	-2,68	1680	1000
Sifa r. n.c.	1136	1139	-3	-0,27	1455	999
Sisa	1140	1200	-60	-5,00	2135	1110
Sme	3402	3470	-68	-1,96	3756	2585
Smi	770	782	-12	-1,54	1350	736
Smi r.	[illegible]	716	-29	-4,06	1110	680
Smi warr.	127	145	-18	-12,42	238	125
So.pa.f	2830	[illegible]	—	—	4195	2605
So.pa.f. r. n.c.	[illegible]	1770	-120	-6,78	2930	1648
Sogefi	[illegible]	2376	+120	+5,05	2747	1620
Sogefi warr.	171	[illegible]	+11	+6,87	251	70
Stet	2100	2166	[illegible]	-3,05	2395	1699
Stet risp	[illegible]	1978	[illegible]	-3,85	2148	1519
Stet warr. r.	2940	—	—	—	3350	2940
Terme Acqui	[illegible]	2030	+20	+0,98	2735	1910
Terme Acqui r. n.c.	[illegible]	695	+4	+0,57	930	610
Trenno	3603	3605	-2	-0,06	3729	2810
Tripcovich	6050	6170	-120	-1,95	10046	6030
Tripcovich r. n.c.	2630	2915	-285	-9,42	5854	2428
Unipar ord	760	800	-40	-5,00	1128	563
Unipar risp.	[illegible]	[illegible]	+58	+6,15	1240	[illegible]
[illegible]						
Aedes	15210	15250	-40	-0,27	24200	15100
[illegible]	[illegible]	6760	-130	-1,93	12060	6630

TITOLI	27-03	20-03	diff. ass.	diff. %	[illegible]	min.
Attività Immobiliari	3470	3600	-130	-3,62	4980	3410
Calcestruzzi	15000	[illegible]	+59	+0,39	21400	15001
Caltagirone	3590	3610	-20	-0,55	[illegible]	3535
Caltagirone r. n.c.	3015	[illegible]	+15	+0,50	4730	[illegible]
Cogefar	3748	3792	-44	-1,17	5100	[illegible]
Cogefar r.	2720	2740	-20	-0,73	3607	2110
Del Favero	2250	[illegible]	-85	-3,65	3739	2180
Gilm ord.	[illegible]	2630	-100	-3,81	3930	2530
Gilm r. n.c.	[illegible]	2088	-78	-3,74	2699	1860
Gabetti	[illegible]	1880	-2	-0,11	3000	1670
Grassetto	9620	10020	-400	-4,00	21470	9400
Imm. Metanopoli	[illegible]	1889	-29	-1,46	2120	1835
Risanamento	57195	57195	—	—	80500	47000
Risanamento r. n.c.	28000	27100	+900	+3,32	35800	23400
Sci ord	[illegible]	2565	-17	-0,66	2899	2450
Vianini Ind.	1220	1230	-10	-0,82	1665	1145
Vianini Lav.	4130	4390	-260	-5,93	6350	4110
[illegible]						
Alenia	1815	1915	-100	-5,23	2892	1375
Danieli & C.	7165	7115	+50	+0,70	9640	5530
Danieli & C. r. n.c.	[illegible]	4600	-120	-2,61	6300	3601
Datoconsysel	2200	2250	-50	-2,23	4405	2000
Faema	3895	3900	-5	-0,13	4240	2290
Far	8590	8655	-65	-0,75	14200	7300
Fiat	4774	4845	-71	-1,47	6815	4410
Fiat p.	3169	3192	-23	-0,73	4730	3055
Fiat r.	3700	3740	-40	-1,07	5130	3450
Fiola	1998	2052	-54	-2,64	3046	1892
Fochi Filippo	11900	12085	-185	-1,54	12375	6550
Franco Tosi	[illegible]	[illegible]	-440	-1,83	33700	23700
[illegible]	2670	2705	-35	-1,30	3790	2138
Gilardini r. n.c.	2270	2430	-160	-6,59	3251	1810
Ind. Secco	1107	1141	-34	-2,98	1339	790
Ind. Secco r. n.c.	[illegible]	[illegible]	+65	+5,13	1380	900
Magneti M.	650	675	-25	-3,69	1049	650
Magneti M. r.	[illegible]	[illegible]	-10	-1,49	1099	632
Magneti M. w. o.	45	49	-4	-8,17	101	9
Magneti M. w. r.	44	40	+4	+10,00	94	10
Mandelli	[illegible]	7179	+1	+0,01	8780	6880
Merloni	2300	[illegible]	+40	+1,76	2930	1880
Merloni r. n.c.	1000	[illegible]	-90	-8,26	1485	880
Necchi	1189	1170	+19	+1,62	1600	1150
Necchi r.	1482	[illegible]	—	—	2042	[illegible]
Nuovo Pignone	[illegible]	4150	—	—	5403	[illegible]
Nuovo Pignone w.	[illegible]	[illegible]	—	—	219	189
Olivetti	[illegible]	2912	-122	-4,19	4285	[illegible]
Olivetti p.	[illegible]	2400	-100	-4,17	2950	1910
Olivetti r. n.c.	1875	1920	-45	-2,35	3090	[illegible]
Olivetti warr.	66	75	-9	-12,00	209	[illegible]
Pininfarina	[illegible]	11800	-300	-2,55	17212	11250
Pininfarina r.	11610	11750	-140	-1,20	15912	11410
Rejna	9300	9390	-90	-0,96	11400	9100
Rejna r. n.c.	31750	[illegible]	—	—	33550	[illegible]
Rodriquez	—	6000	—	—	9270	5740
Safilo	7400	[illegible]	-350	-4,62	11030	6890
Safilo r.	[illegible]	10600	-300	-2,86	13300	[illegible]
Saipem	1515	[illegible]	-135	-8,19	1850	894
Saipem r.	1421	[illegible]	-9	-0,63	2985	1340
Sasib	[illegible]	[illegible]	-105	-1,54	8260	6580
Sasib p	[illegible]	[illegible]	+200	+3,01	8250	6390
Sasib r. n.c.	[illegible]	4985	+55	+1,10	6170	[illegible]
Tecnost	1979	[illegible]	-21	-1,05	2550	1375
Teknecomp	[illegible]	[illegible]	-1	-0,23	847	[illegible]
Teknecomp r. n.c.	443	445	-2	-0,45	850	[illegible]
Valeo	3790	3685	+105	+2,84	4450	3190
Westinghouse	[illegible]	[illegible]	—	—	53000	[illegible]
Worthington	2140	2120	+20	+0,94	3140	1770
[illegible]						
Cantier. Metall. Ital.	4045	3940	+105	+2,66	6495	3840
Dalmine	396	395	+1	+0,25	419	335
Europa Metalli	679	719	-41	-5,71	[illegible]	[illegible]
Europa Metalli warr.	23	22	+1	+4,54	36	7
Falck	[illegible]	[illegible]	-5	-0,09	8900	4800
Falck r.	6210	6160	+50	+0,81	9330	5850
Maffei	2530	2690	-160	-5,95	4397	2040
La Magona	6000	6300	-300	-4,77	11500	5450
[illegible]						
[illegible]	10700	10850	-150	[illegible]	14200	[illegible]
[illegible]	13214	12946	+268	+2,07	15214	7990
Cantoni	[illegible]	4000	-50	-1,25	5990	3730
Cantoni r.	2900	2860	+40	+1,39	4140	2860
Centenari & Zinelli	250	255	-5	-1,97	295	245
Cucirini	1207	1260	-53	-4,21	2069	1030
Eliolona	[illegible]	2505	+445	+17,76	4351	2260
Linificio	595	601	-6	-1,00	1230	511
Linificio r. n.c.	520	529	-9	-1,71	1000	500
Marzotto	6835	6880	-45	-0,66	7650	4730
Marzotto r.	7000	7030	-30	-0,49	8500	5270
Marzotto r. n.c.	[illegible]	4760	-240	-5,06	5925	3950
Olcese Veneziano	1677	1715	[illegible]	-2,22	2882	1640
Ratti	[illegible]	3410	-149	-4,37	5125	3050
Rotondi	836	883	-47	-5,33	2384	838
Simint	4409	4395	+14	+0,31	6426	3790
Simint priv.	[illegible]	2535	-25	-0,99	3698	2300
Stefanel	3890	[illegible]	-158	-3,91	5940	3890
Zucchi	11300	12100	-800	-6,62	15250	10145
Zucchi r. n.c.	7300	[illegible]	[illegible]	-5,20	9610	6300
[illegible]						
Acq. De Ferrari	7580	7580	—	—	8580	6100
A. De Ferrari r. n.c.	2360	[illegible]	+10	+0,42	2899	2000
Acqua Potabili	14200	14950	-750	-5,02	16900	14200
Ciga	1660	1749	-89	-5,09	3413	1620
Ciga r. n.c.	1191	1235	-44	-3,57	2340	1035
Jolly Hotel	8900	8770	[illegible]	-8,91	16000	8900
Jolly Hotel r.	[illegible]	18100	—	—	24000	18200
Pacchetti	504	506	-2	-0,40	549	407
Unione Manifatture	2470	[illegible]	—	—	3210	2000
[illegible]						
Bayer	225000	220200	+4800	+2,17	225000	193000
Volkswagen	269000	269200	-200	-0,08	300000	218000

Una settimana in attesa di chiarimenti

Le Borse hanno chiuso in tono minore una tornata [illegible] scambi vissuto in chiave palesemente attendistica. Le pur differenti traiettorie disegnate dai principali indici nell'arco delle ultime cinque sedute celano difatti una costante che da un paio di sedimane accomuna l'intonazione dei più importanti mercati azionari. Uno stare alla finestra giustificato da variegate motivazioni contingenti che, come sovente accade, ha virtualmente raffreddato il livello delle quotazioni. Restano, d'altro canto, per nulla incoraggianti le nuove dal fronte congiunturale. Mentre l'economia Usa sembra finalmente dare i primi segni di risveglio, i [illegible] saggi che emergono dall'interpretazione dell'aggregato dei più recenti indicatori della congiuntura di alcune tra le economie trainanti del sistema continuano a tracciare un quadro alquanto pessimistico.

Cresce, senza soluzione di continuità, la disoccupazione in Gran Bretagna, s'involano i prezzi in Germania e la [illegible] sione, che divampa un po' ovunque, ha intaccato persino la fortezza giapponese, che ha archiviato il quarto trimestre del '91 con una flessione del prodotto nazionale lordo dello 0,2 per cento. Problematiche che rischiano ovviamente d'inquinare oltre misura la salute delle altre economie di primo piano dello scenario mondiale, già singolarmente alle prese con specifici e più [illegible] meno diffusi segni di malessere.

In chiave internazionale, il nodo più importante nello svolgimento della matassa congiunturale è probabilmente individuabile nella risoluzione dell'impasse giapponese. Sono in molti, a Tokyo, ad invocare [illegible] salutare correttivo dell'allentamento monetario, considerata anche l'assenza di significative tensioni inflazionistiche.

Nella sua obiettiva canonicità, un «taglio» del costo del denaro andrebbe tuttavia ad acuire la fase di ribasso dello yen, dettando ulteriori motivi di preoccupazione ai partners commerciali di Tokyo. Tale mossa, dunque, verrà probabilmente negoziata [illegible] le autorità monetarie di Tokyo nel paniere del contenzioso che il governo giapponese ha in corso con gli altri sei Grandi e, soprattutto, con gli Stati Uniti.

I tempi lunghi della decisione [illegible] sui tassi interni costituiscono la prima concausa della ricaduta di [illegible] listino azionario di Tokyo. In assenza di direttive e di certezze, gli investitori del Kabuto-cho continuano difatti a manifestare un atteggiamento esitante e distaccato anche al cospetto di un mercato le cui quotazioni, in vistoso ritirata, offrirebbero il fianco ad operazioni speculative. L'indice Nikkei è così ulteriormente scivolato, concludendo questa ultima tornata di scambi nettamente sotto quota 20 mila e sprofondando ai livelli dei primi mesi dell'87.

Contrattazioni dominate dall'apatia anche in Europa. Il listino di Parigi è sembrato ignorare l'alea [illegible] incertezze dettate dall'esito delle consultazioni elettorali di domenica scorsa. Dopo un lunedì titubante, il mercato francese ha risalito la china portando a termine l'ottava con un lieve margine di guadagno.

Negative le performances delle altre piazze continentali. A Londra il mercato è stato stimolato dai primi bilanci societari presentati (migliori rispetto alle attese ed alle previsioni ottimistiche di alcuni budget aziendali per il 1992.

Ancor più riflessivo il tono di fondo di Francoforte (-1,43 per cento [illegible] Dax) [illegible] causa delle notizie congiunturali negative. A preoccupare gli investitori tedeschi è soprattutto la nuova fiammata dei prezzi che ha portato il tasso d'inflazione nell'ex Germania Ovest al 4,5 per cento.

In ribasso anche [illegible] listino [illegible] Wall Street. A penalizzare la quota newyorkese [illegible] stata soprattutto la mancanza di incentivi all'investimento cui si aggiunge una certa qual incertezza circa la reale consistenza della ripresa evidenziata dagli ultimi dati economici. Secondo taluni analisti, il listino americano avrebbe esaurito la fase di euforia che ha accompagnato gli scambi in questi ultimi tre mesi e l'attuale pausa dovrebbe continuare sino alla bagarre di aprile, quando le maggiori aziende inizieranno a diffondere i dati sugli utili del primo trimestre '92.

Danilo Sacco

LE BORSE ESTERE

PIAZZA	INDICE	VENERDI' 20-3-1992	VENERDI' 27-3-1992	VARIAZIONE (%) dall'indice nella settimana	corso di cambio	corretta	corretta dal 1° gennaio
[illegible]	[illegible]	[illegible]	[illegible]	[illegible]	[illegible]	[illegible]	[illegible]
FRANCOFORTE	Dax	1.736,30	1.711,45	— 1,43	+ 0,24	— 1,19	+ 8,07
[illegible]	[illegible]	[illegible]	[illegible]	[illegible]	[illegible]	[illegible]	[illegible]
AMSTERDAM	Cbs All General	205,70	205,00	— 0,34	+ 0,24	— 0,10	+ 6,78
[illegible]	[illegible]	[illegible]	[illegible]	[illegible]	[illegible]	[illegible]	[illegible]
LONDRA	Financial Times	2.456,60	2.447,90	— 0,35	+ 0,20	— 0,15	— 1,83
[illegible]	[illegible]	[illegible]	[illegible]	[illegible]	[illegible]	[illegible]	[illegible]
ZURIGO	Sbv	645,80	643,00	— 0,43	— 0,21	— 0,64	+ 5,51
[illegible]	[illegible]	[illegible]	[illegible]	[illegible]	[illegible]	[illegible]	[illegible]

Variazioni indicizzate all'andamento [illegible] corsi di cambio

CGIL TORINO

CENTRO INFORMAZIONE DISOCCUPATI

OFFERTE DI LAVORO

Il CID è una struttura della Camera del Lavoro di Torino e offre informazioni sulle opportunità di lavoro nell'area metropolitana torinese

La sede di via Pedrotti 5, tel. 244.2386 Torino rimane aperta lunedì, martedì, mercoledì, venerdì dalle 13 alle 16, giovedì chiuso.
La sede di via Morandi 5, tel. 405.2366 Collegno rimane aperta lunedì e mercoledì dalle 9 alle 12.

CONCORSI PUBBLICI

ENTE	N.	POSTI DISP.	TITOLO DI STUDIO
Comune di Ogliantico - Segreteria del Comune via Roma 1 - 10080 Ogliantico (tel. 0124/34650) *Scadenza: 31/3/92*	1	Collaboratore professionale area amministrativa	Diploma di ragioneria (Boll. Reg. n. 8 del 19/2/92)
Azienda Servizi Municipalizzati via del Mille 6 - 10036 Settimo T.se (tel. 8011666) *Scadenza: 31/3/92*	1	Addetto d'officina	Scuola dell'obbligo e 2 anni di esp. o attestato qualifica meccanico e equipollenti e pat. [illegible] o superiore (Boll. Reg. n. 11 del 11/3/92)
Comune di Venaria Ufficio Personale Giuridico [illegible] 493733/4/5/6) p.zza Martiri Libertà 1 - 10078 Venaria *Scadenza: 1/4/92*	9	Collab. profess. vigile urbano - messo comunale V qual.	Diploma di scuola media superiore (Boll. Reg. n. 11 del 11/3/92)
Azienda regionale dei Parchi suburbani Ufficio Amministrativo viale C. Emanuele II 268 - 10078 Venaria (tel. 493636) *Scadenza: 3/4/92*	1	Esecutore servizi generali	Scuola dell'obbligo (Boll. Reg. n. 10 del 4/3/92)
Direzione generale dell'E.N.P.A.S. Direzione centrale del personale e affari generali - Ufficio I via S. Croce di Gerusalemme 55 - 00185 Roma *Scadenza: 4/4/92*	20	Assistente di amministrazione VI qual.	Diploma di scuola media superiore (G.U. n. 19 del 6/3/92)
Azienda Po - Sangone via Pomba 29 - Torino (tel. 5223.214) *Scadenza: 7/4/92*	2	Operatore di laboratorio liv. C1	Diploma di perito [illegible] Industr. (Boll. Reg. n. 11 del 11/3/92)
Azienda Po - Sangone via Pomba 29 - Torino (tel. 5223.214) *Scadenza: 7/4/92*	5	Addetto alla conduzione liv. C3	Dipl. triennale specifico nel ramo tecnico (Boll. Reg. n. 11 del 11/3/92)
Comunità Montana Val Corondo e Casternoso Segreteria della Comunità Montana (tel. 9842000) p.zza XXV Aprile 6 - 10040 La Cassa *Scadenza: 9/4/92*	1	Istruttore geometra VI qual.	Diploma [illegible] geometra (Boll. Reg. n. 11 del 11/3/92)
Università di Torino via Po 17 - 10124 Torino (tel. 88021) *Scadenza: 9/4/92*	[illegible]	Operatore tecnico V qual.	Diploma di scuola media superiore o Licenza di scuola media inferiore + titolo specifico (G.U. n. 20 bis del 10/3/92)
Università di Torino via Po 17 - 10124 Torino (tel. 88021) *Scadenza: 9/4/92*	[illegible]	Assistente tecnico VI qual.	Diploma di scuola media superiore (G.U. n. 20 bis del 10/3/92)
Poste e Telecomunicazioni - Dir. Centrale Personale Div. I - Soz. I - viale [illegible] 201 - 00144 Roma *Scadenza: 9/4/92*	180	[illegible] TLC ramo [illegible] elettron. con mansioni di radiotelefonista	Certificato di radiotelegrafista di I o II classe o speciale (G.U. n. 20 del 10/3/92)
U.S.S.L. 34 - Orbassano - Regione Gonzole Ufficio Concorsi Regione Gonzole 10 - 10043 Orbassano (tel. 90261) *Scadenza: 10/4/92*	1	Operatore tecnico portinaio sorvegliante guardia giurata	Diploma di scuola dell'obbligo e qualifica guardia giurata (Boll. Reg. n. 11 del 11/3/92)
Az. Trasvie Municipali - Selezione Assunzioni - SP./4 c.so Turati 19/6 - 10129 Torino *Scadenza: 10/4/92*	grad.	Conducente di linea - Autista (Part time)	Licenza di scuola media inferiore e pat. D o DE [illegible] cert. abilitaz. 4A e KD (bando originale)
Az. Servizi Municipalizzati - via del Mille 5 10036 Settimo T.se (tel. 8011666) *Scadenza: 14/4/92*	1	Responsabile parco automezzi	Attestato di qualifica meccanico e 8 anni di esper. o equipollenti o pat. B o superiore (Boll. Reg. n. 11 del 11/3/92)
U.S.S.L. Torino VIII - Ospedale Molin[illegible] Ripartizione Personale - Uff. Concorsi c.so [illegible]90 - 10128 Torino (tel. 6925/231/291) *Scadenza: 15/4/92*	10	Infermiere generico	Dipl. di infermiere generico (Boll. Reg. n. 12 del 18/3/92)
U.S.S.L. 24 - Collegno - Ufficio Personale via Martiri XXX Aprile 30 - 10093 Collegno (tel. 71781) *Scadenza: 17/4/92*	[illegible]	Operatore tecnico cucina e man[illegible]	Biennio scuola alberghiera (Boll. Reg. n. [illegible] del 18/3/92)
U.S.S.L. 24 - Collegno - Ufficio Personale via Martiri XXX Aprile 30 - 10093 Collegno (tel. 71781) *Scadenza: 17/4/92*	1	Operatore tecnico elettrico/elettronico	Attestato di qualifica professionale di elettromeccanico o elettricista installatore (Boll. Reg. n. 12 del 18/3/92)
U.S.S.L. 32 - Moncalieri/Nichelino/La Loggia Servizio Personale via Real Collegio 20 - 10024 Moncalieri (tel. 6830329) *Scadenza: 23/4[illegible]*	1	Assistente amministrativo	Diploma di scuola media superiore (Boll. Reg. n. 8 del 5/2/92 e G.U. n. 20 del 10/3/92)
Comune di Collegno - Ufficio Personale p.zza della Repubblica - 10093 Collegno (tel. 4015280) *Scadenza: 23/4/92*	4	Geometra (Tempo determinato)	Diploma di geometra o perito edile e pat. B (Boll. Reg. n. 12 del 18/3/92)
U.S.S.L. 33 - Nichelino via S. Franc. d'Assisi 35 - 10042 Nichelino *Scadenza: 23/4/92*	1	Assistente tecnico	Diploma di scuola media superiore (Boll. Reg. n. 7 del 12/2/92 e G.U. n. 20 del 10/3/92)
U.S.S.L. III Torino - All'Amministratore Straordinario Ufficio Concorsi - Presidio Ospedaliero Martini via Tolone 71 - 10141 Torino *Scadenza: 28/4/92*	1	Assistente tecnico perito industr. [illegible]	Diploma di perito industr. elettronico (Boll. Reg. n. 7 del 12/2/92 e G.U. n. 21 del 13/3/92)
Consorzio Intercomunale di Igiene urbana via Torino 9 - 10093 Collegno (tel. 7731678) *Scadenza: 28/4/92*	1	Operatore programmatore CED VI qual.	Dipl. di scuola media sup. indirizzo informatico o Dipl. di scuola media sup. più corso profess. informatico (G.U. n. 24 del 24/3/92)
Consorzio Intercomunale di Igiene urbana via Torino 9 - 10093 Collegno (tel. 7731678) *Scadenza: 28/4/92*	3	Geometra VI qual.	Diploma di geometra o perito edile (G.U. n. 24 del 24/3/92)
U.S.S.L. Torino I - Ufficio Concorsi e Trasferimenti via S. Secondo 29 - 10128 Torino [illegible] *Scadenza: 7/5/92*	3	Assistente [illegible]	Diploma di geometra o perito industriale (Boll. Reg. n. 9 del 26/2/92 e G.U. n. 24 del 24/3/92)

CHIAMATE AL COLLOCAMENTO DI TORINO

CATEGORIA	ENTE RICHIEDENTE	N.	POSTI DI LAVORO OFFERTI	TIPO DI ASSUNZIONE
ENTI PUBBLICI	Ente Pubblico	[illegible]	Bidello	Tempo determinato
	Ente Pubblico	2	Esecutore socio assist.	Tempo determinato
	Ente Pubblico	1	Ausil. socio sanitario	Tempo determinato
	Ente Pubblico	2	Generico	Tempo determinato
	Ente Pubblico	6	Dattilografo	Tempo determinato
	Ente Pubblico	4	Esecutore amministrativo	Tempo determinato
	Ente Pubblico	[illegible]	Assistente sociale	Tempo determinato
	Ente Pubblico	17	Educatore socio assist.	Tempo determinato
	Ente Pubblico	1	Impiegato di concetto	Tempo determinato
	Ente Pubblico	1	Magazziniere di farmacia	Tempo determinato
	Ente Pubblico	14	Fuochista	Tempo determinato

CONTRATTI DI FORMAZIONE LAVORO

(sono riservati ai giovani in età compresa tra i 16 ed i 29 anni)

SETTORE	N.	ORE SETT.	TITOLO DI STUDIO	QUALIFICA PROFESSIONALE
Servizi	6	15/12	Licenza di scuola media inferiore; Attestato di qualifica professionale; Diploma di scuola media superiore; Dipl. specifico	3 - Imp. tecnico 3 - Op. add. impianti gas
Art. Edile	5	12	Licenza di scuola media inferiore; Attestato di qualifica professionale; Diploma di scuola media superiore; Dipl. specifi[illegible]	[illegible]
Art. Metalmeccanico	4	18/15/12	Licenza di scuola media inf.; Attestato di qualifica professionale; Diploma di scuola media sup.; Dipl. specifico; Laurea	2 - Imp. controllo qual. Part time 2 - Imp. prod. e magazz. Part time
Commercio	4	18	Diploma di scuola media superiore	2 - Imp. add. amm. contabilità 2 - Imp. add. segreteria
Commercio	70	15/12	Licenza di scuola media inferiore; Attestato di qualifica professionale; Diploma di scuola media superiore	25 - Add. vendite (20 Part time) 15 - Banconiere (10 Part time) 30 - Cassiere Part time
Commercio	25	15/12	Licenza di scuola media inf.; Attestato di qualifica professionale; Diploma di scuola media sup.; Dipl. specifico; Laurea	Imp. assist. turistico
Commercio	7	12	Licenza di scuola media inferiore; Attestato di qualifica professionale; Diploma [illegible] scuola media superiore; Dipl. specifico; Laurea	2 - Add. amministr. client. 1 - Add. assist. tecnico clienti 2 - Assist. commerc. 1 - Operat. add. central.
Commercio	3	15/12	Licenza di scuola media inferiore; Attestato di qualifica professionale; Diploma [illegible] scuola media superiore	Imp. amministrativo
M[illegible]nico	4	12/15	Laurea Diploma di scuola media superiore	2 - Imp. concetto 2 - Imp. d'ordine
Edile	4	12	Dipl. specifico	Assistente cantiere
Pubblici Esercizi	12	10	Licenza di scuola media inferiore; Attestato di qualifica professionale; Diploma di scuola media superiore	Add. mensa
Grafico	[illegible]	12/15	Diploma di scuola media superiore; Dipl. specifico; Laurea; Licenza di scuola media inferiore; Attestato di qualifica professionale; Diploma di scuola media superiore	2 - Imp. concetto 2 - Op. magazziniere 2 - Imp. amministrativo
Agricoltura	3	12	Diploma di scuola media superiore; Dipl. specifico	Imp. amministrativo (1 Part time)
Commercio	5	12	Licenza [illegible] scuola media inferiore	Macellaio
Commercio	3	15/12	Licenza di scuola media inf.; Attestato di qualifica profess[illegible]nale; Diploma di scuola media sup.; Dipl. specifico; Laurea	Imp. concetto
Metalmeccanico	3	12	Licenza di scuola media inferiore; Attestato di qualifica professionale; Diploma di scuola media superiore	Idraulico
Mat. Plastiche	40	18	Licenza di scuola media inferiore; Attestato di qualifica professionale; Diploma di scuola media superiore; Dipl. specifico	Add. schiumatura poliuretano espanso
Metalmeccanico	6	24	Licenza di scuola media inferiore; Attestato di qualifica professionale; Diploma di scuola media superiore; Dipl. specifico	1 - Add. macch. fresatrici 1 - Add. rep. stamp. fotogr. 1 - Add. rep. stamp. serigr. 1 - Add. rep. galvanica 2 - Add. rep. collaudo
Imprese Pulizia	4	12	Licenza di scuola media inferiore; Attestato di qualifica professionale; Diploma di scuola media sup.; Dipl. specifico	Operaio
Imprese Pulizia	[illegible]	15	Licenza di scuola media inferiore; Attestato di qualifica professionale; Diploma di scuola media sup.; Dipl. specifico	Add. pulizie (24 Part time)

Lunedì pubblicheremo altri Contratti di [illegible] Lavoro

[illegible]GNATUTTO

Derubato di 36 mila dépliants

[illegible] l'appello di [illegible] Italia degli [illegible]. E [illegible] l'eco [illegible] che non [illegible] proposte [illegible] capito [illegible] credere [illegible] anche [illegible] pubblici [illegible] le strade [illegible] quest'altra [illegible] altre volte. Più banalmente è probabile che al ladri sia interessato più il Tir che i volantini. Anche se un certo valore lo hanno pure loro. Basta sentire con che prezzi profumati si fanno pagare le tipografie. E poi pure la carta usata ha il suo mercato... Chissà se la Sip lo ricorda? Perché in questi giorni in cui distribuisce le nuove guide del telefono pare che nessuno curi il ritiro di quelle vecchie, come un tempo. Così sempre più numerose vengono gettate via. E un altro pezzo d'Italia di ieri [illegible] de va senza riuscire a far risparmiare quella di domani.

Maurizio Lupo

TORINO IERI

La colomba legata al dito

Di fronte a una colomba di spessa crosta zuccherina, affettata magari per la quotidiana colazione, oggi storciamo verosimilmente il naso, al modo che lo si arricciava sul piatto della solita minestra: e c'era sempre uno, più spiritoso del resto della brigata, il quale stabiliva raffronti fra l'abitudinaria minestra e l'abitudinarietà degli affetti, dove a far le spese della stucchevole [illegible] era normalmente la donna. E va da sé che in quel momento la donna pensava, e non scherzava, alla stessa cosa del [illegible] uomo, però non lo diceva, consapevole d'indole che, se una cosa la sbandieri, nove volte su dieci inica [illegible] fai. Dio mio, se l'ho presa alla larga: per constatare come oggi siamo supersazi di colombe dolci, abbiamo o meno la mandorla dentro. Eppure, nella Torino di trent'anni fa, nell'atmosfera pasquale le colombe comprate dal pasticciere venivano esibite in pubblico, possibilmente nell'ora del mezzodì festivo quando l'andirivieni dalle chiese era più affollato. Colombe nella confezione di cartone, appese al mignolo infilato nella letruccia dorata, portate a spasso quasi uno status symbol quando il lessico inglese era ancora imbrigliato dalla prevalenza della madre lingua e dal dialetto. Un padre di famiglia con la colomba dolce al dito era considerato un benefattore del proprio domestico clan, un altruista disinteressato, un candidato al Paradiso.

Franco Piccinelli

[illegible]ndirizzi e telefoni
[illegible]aggia e lavora

NUMERI UTILI

Per chi si diverte
di giorno e di notte

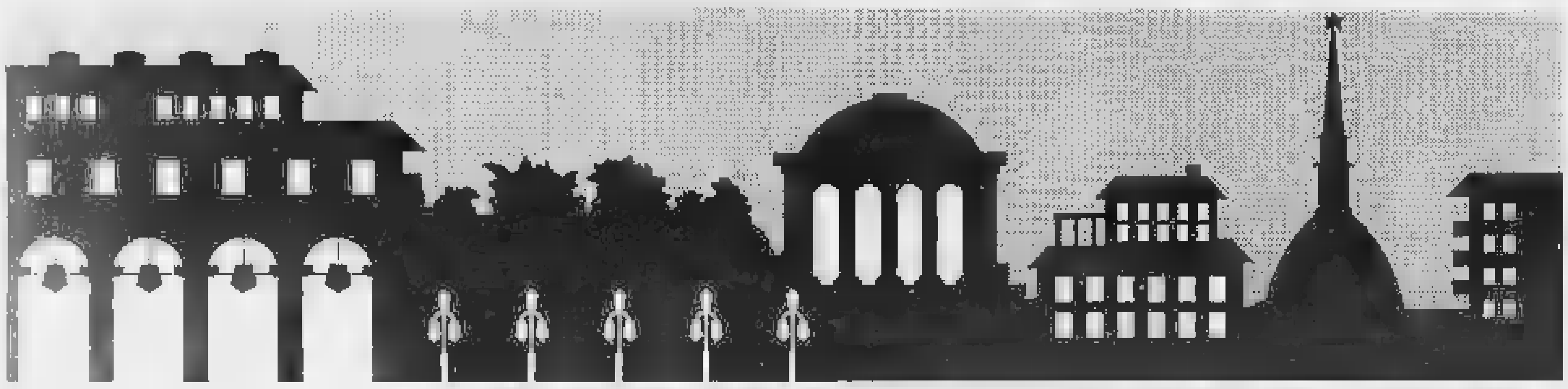

[illegible] 552723
[illegible] 3081444
[illegible] 442671
[illegible] 705650
[illegible] 4731051
[illegible] 776033
[illegible] 755843
[illegible] 2167847
[illegible] 734233
[illegible] 7620854
[illegible] 264444
[illegible] 2741341
[illegible] 689670
[illegible]
[illegible] 6567080
[illegible] 3470209
[illegible] 6508307

[illegible]

[illegible]utosoccorso

[illegible]

[illegible]umero verde

[illegible]

[illegible]oleggi

[illegible] Europcar [illegible]
[illegible] Maggiore [illegible]

[illegible]rgente

[illegible]

[illegible] autostrade

[illegible] Piacenza [illegible]

[illegible]

In treno

[illegible] Savona a [illegible]

7,55 Finale a 8,25, Loano a [illegible]; Albenga a 8,55

[illegible] pullman
Partenza c. Inghilterra

Torino - Alassio: p. 7,20. Finale a. 10,42, Loano a 10,57, Alassio a 11,20, Diano a 11,42, S. Remo a 12,30

Torino - Diano: p. 7,00, Savona a. 9,10, Spotorno a. 9,25, Finale a. 9,40, Loano a 9,56, Alassio a 10,15, Andora a 10,30, Diano a 10,45

IN MONTAGNA

In treno

Torino - Bardonecchia: P.N. p. 7,30, Oulx a. 8,21, Bardonecchia a. 8,30

P.N. p. 8,57, Oulx a. 9,48, Bardonecchia a. 9,56

Torino - Canavese Piemonte: P.N. p. 8,43 [illegible] 10,10

Torino - Aosta: P.N. 6,30, Aosta a 8,50

P.N. p. 9,01, Aosta a 11,00

In pullman
Partenza c. Inghilterra

Torino - Sestriere: p. 7,30 [illegible] a 9,30 [illegible] 8,30 a 10,30

Torino - Mongineviro: p. 8,25, Cesana a 10,30, Claviere 10,55, Monginevro 11,10 [illegible] 11,25

Torino - Sauze: p. 8,25, a. 10,40

Torino - Prali: p. 7,30 a 9,50

Torino - [illegible] (Courmayeur) c. Inghilterra p. 7,30 Aosta a 9,30 Courmayeur a 10,30

Torino - Champoluc: c. Inghilterra p. 6,30 Verres a. 8,30, Brusson a. 8,45 Champoluc a. 10,30

Torino - Cervinia: c. Inghilterra p. 7,30 Cervinia a 10,05

Torino - Gressoney: c. Inghilterra p. 6,30; Gressoney a. 9,30

Autolinee internazionali

Sadem ☎ 5611106, c. Siccardi 6.
Torino - Chamonix - Ginevra: P. lun. gio. [illegible] dom. [illegible] 15; a. ore 19,30. Merc. ven. p. ore 7,30, a. ore 12.
Torino - Lione - Parigi - Londra: sab. p. 9; Lione 14,30; Parigi 21; Londra 7
Torino - Barcellona - Valencia - Madrid: lun., mercol., [illegible] p. 15,45; a. Barcellona ore 8,30; Valencia 13,45; Madrid 18,30.

Treni

Stazione P. Nuova ☎ 5613333
To-Roma: p. 5,20 a. 11, 6,38-14,35; 8,12-15,05; 13,12-19,60; 15,12-21,55; 16,20-23,15, 17,35-0,23, 20,40-4,23, [illegible] 5,04, 22,10-6,58; 23,07-7,10
To-Milano: p. 4,48; 5,20; 5,53, 6,53; 7,20, 7,53; 8,53; 10,55; 11,53; 13,10; 13,53, 15,10, 16,53, 16,53, 17,53, 18,15; 19,10, 19,53; 21,30; 21,45; 23

Aerei

Aeroporto: inf. ☎ 5778361 - 362 biglietteria 5778372 - 3 - 4
Torino - Roma: p. 7,05 - a. 8,10 (no dom.), 7,35 - 8,40, 9,00 - 10,05 ([illegible] sab., dom.), 11,15 - 12,10; 14,55 - 16,00, 18,00 - 19,05; 20,20 - 21,25, 21,30 - 22,35
Torino - Napoli: p. 7,20 - a. 8,40 (no dom.), 17,50 - 19,10, 11,15 - 14,15; 14,55 - 18,05, 20,20 - 23,30
Torino - Palermo: p. 7,35 - a. 10,35, 17,50 - [illegible],45
Torino - Catania: p. 7,20 - a. 10,25 (no dom.), 14,55 - 18,00
Torino - Cagliari: p. 11,30 - a. 12,50, 7,35 - 10,55
Torino - Alghero: p. 7,05 - a. 10,10, 13,30 - 15,05
Torino - Francoforte: p. 7,20 - a. 8,45, 18,35 - 20,00
Torino - Londra: p. [illegible] - a. 9,45 (no sab. e dom.); 16,10 - 17,05; 17,20 - 18,15.
Torino - Parigi: p. 8,00 - a. 9,15, 9,55 - 11,15, 16,20 - 17,35; 19,25 - 20,50.
Torino - Zurigo: p. 9,00 - a. 10,10.

CULTO

S. Messe

Duomo: fer. 7; 8; [illegible]. Fest. 8; 9; 10,30, 12; 18. **Consolata**, p. Consolata: fer. 6,30 alle 12 ogni mezz'ora; 18,15 19. Fest. 6, 7, 8; 9, 10; 11; 12, 18,15, 19 [illegible] **Ausiliatrice**, v. [illegible] Ausiliatrice 32: fer. [illegible], 7,30; 8,30, 9,30, 10,30, 17,30; 18; [illegible] fest. 8, [illegible], 10; 11; 12, 17,30, 18,30. **Gran Madre**, p. G. Madre 4: fer. 8; 9; 18,30; sab. ore 18. Fest. 8,30; 10; 11; 12; 18, 21. **M. Cappuccini**, v. Giardino 35: fer. 19 escl. sab. fest. 11, 17; **Misericordia**, via Barbaroux 40: **S. Messa in latino**, [illegible] domeniche ore 12

Altri

Chiesa Evangelica Valdese, c. Vittorio 23, tel. 669.7838 [illegible] 10,30
Comunità Israelitica, v. S. Pio V 12, 669.2387: sab. ore 9.
Chiesa Evangelica Battista, v. Bertola 60, 537.283. dom. ore [illegible].
Centro Cristiano Evangelico, v. Calandra 23, 627 0578 dom. ore 16,30
Chiesa Avventista del 7° Giorno, v. Rosta 3.
Testimoni di Geova, v. Sansovino 243, 738.1234: giov. ore 19,30 e dom. ore 15 - p. Carducci 130, 674.773, mar. ore 19, ven. ore 19,30, dom. ore [illegible]
Centro Islamico, c. S. Martino 2, ven. ore 13,45
Chiesa di Gesù Cristo dei Santi degli Ultimi Giorni, c. Grosseto 53/7, 251.668 - v. Va[illegible] 64/A, 501.113; [illegible] 9-12
In lingua straniera: [illegible] domenica e in occa[illegible] delle solennità religiose): **San Dalmazzo** (v. Garibaldi 24) e **Missioni della Consolata** ([illegible]. Ferrucci 18), alle ore 11, in lingua [illegible]: **S. Francesco d'Assisi** (v. S. Francesco d'Assisi 11), [illegible] 10, in francese. **S. France**[illegible] **Sales** (v. Maria Ausiliatrice 32), ore 11, spagnolo e portoghese. Comunicare le adesioni ai numeri telefonici 44.77.178 - 533.952

SERVIZI

Posta e pacchi speedy

Defendini, v. S. Teresa 19/I	55401
Consegne rapide, v. Bogetti [illegible]	4342284
Moto-fol, v. Legnano 2	5611910
Moto-taxi, v. Bologna 220/85	[illegible]
Moto-A.A.C., v. Susa 18	797676
Pony E., v. S. Francesco da P. 15/17	8811
R.A.M., v. Pigafetta 32/a	587682
Torino Express, via Magenta 51	5612828

Uffici postali

aperti [illegible] pomeriggio 8,15-19,30.
V. Alfieri 10 ☎ 5612177; V. Villarbasse [illegible], [illegible], V. Avogadro 8, 540247, V. Oropa 137, 8990208, V. Bruino 1, 4470626, V. Foglizzo 28, 731035; [illegible] Monterosa [illegible], 857096; V. Genova 113, 634941

Robavecchia

Servizio gratuito AMIAT per la raccolta di materiale ingombrante (frigoriferi, mobili, ecc.): To-Nord tel. 2614355; To-Sud tel. 3195473

Baby [illegible]

Pronto baby, [illegible] Stelvio [illegible], 472131. **Baby [illegible]ller**, v. Cumiana [illegible], 331301, **Europa Assistance Baby**, [illegible] del Carmine 1, 531421/531036.

Bancomat

BNL: [illegible] Svizzera [illegible], p. Carducci 161/a, c. Francia 335/a; **S. Paolo**: c. Bramante 84/b, c. Orbassano 134, c. U. Sovietica 408, c. Peschiera 151, c. Casale 64, c. Re Umb. 51, c. S. Maurizio 35, c. Turati 10, v. Vigliani 160/1, c. Svizzera 84, c. Gottardo 273, c. Toscana 135, v. Stradella 34, v. G. [illegible] 181, c. De Gasperi 14, c. Peschiera [illegible], p. Nizza 75, c. Vittorio 110, [illegible] Rebaudengo 9, [illegible] A. Bernezzo 50, v. Pilfotti 2, v. Monginevro 228, c. Orbassano 280/a, p. Massaua 5, **M. Paschi Siena**: c. Siracusa 158; **B. Roma**: c. Peschiera 182/a, p. Stampalia 4, v. Baltea 1, p. Galimberti 19, v. Nizza 43/B. **Comit**: c. Re Umberto 64/I, c. Traiano 140, c. Orbassano 164, c. G. Cesare 205/c, c. Francia 161/n; **CRT**: p. Sabotino 5, v. Nizza 148, v. Cil. Saluzzo 49/a, c. Belgio 66/b, c. Francia 204, c. G. Cesare 109, c. Caboto 35, v. Nizza 360, c. Agnelli 116, c. Moncalieri 222, v. P. d'Acaja 55, p. Villari 8, c. Brescia 30/d, c. Traiano 81/a, c. Regina 249/a, c. Grosseto 169, v. Sarlotta 105/107, c. Cincinnato 256, c. Peschiera 237; c. Orbassano 243; **NBA**: c. G. Cesare 29, c. Racconigi 2. **B. America d'Italia**: c. Vittorio 197/a, **BNA**: c. Siracusa 82/h; **IBI**: c. Trapani 71/a; **B. Pop. Milano**: c. Vercelli [illegible], **B. Pop. Novara**: v. M. Cristina 99, v. Vanchiglia 27; **Cr. Italiano**: v. Nizza 65, c. Lombardia 237, v. Tiepolo 20, p. Omero 24, v. Reiss Romoli 274, v. Salti 18, c. Inghilterra 7, c. Peschiera 191, v. Valeggio 5, v. S. Quintino 28, **CAB**: c. Inghilterra 59, c. U. Sovietica 503.

Bancomat Torino-Centro

B. [illegible] Comun.: Porta Nuova, **BNL**: v. [illegible] Settembre 40, **B. Napoli**: v. Garibaldi 13; **B. Sicilia**: c. Vinzaglio 27. **S. Paolo**: v. S. Francesco d'Assisi 10, p. S. Carlo 156, v. XX Settembre 3, p. Repubblica 7, c. Vittorio 110; **M. Paschi Siena**: p. San Carlo 216, **B. [illegible]**: v. Alfieri 9/11, v. Po 36, p. Repubblica 18, **Comit**: v. Roma 343, v. S. Teresa 9. **Cr. Italiano**: v. Arsenale [illegible], [illegible]: v. Arcivescovado 14/16, v. XX Settembre 37, **B. Sella**: p. Castello 139; **BNA**: v. P. Micca 14, v. Bogino 31; **Cr. Romagnolo**: v. Botero 18, **IBI**: v. Roma 282; **B. P. Milano**: c. Matteotti 8; **Cariplo**: v. Viotti 4, **C. R. Biella**: v. Cavour 25; **C. R. Genova Imperia**: c. Matteotti 13/c, **CRT**: v. XX Settembre 31, p. M. Cristina 7, p. Statuto 4, v. S. Teresa 26

Se li rubano il Bancomat telefona [illegible]: 1678/22056

[illegible]

Benzinai

C. Giulio Cesare 222, IP
[illegible] Casale [illegible], IP
C. [illegible] 123, Esso.
P.zza S. G. da Genova ang. v. Filadelfia, Agip
C. G. Cesare 276, Q8

Tabaccherie

Bar Jolly, p. Rivoli 11 (fino alle 24), [illegible] Cal[illegible]vo, c. Belgio 4/g (fino alle 24), Via Filadelfia 57 (fino alle 24). Piazza Sabotino 8/d (fino alle 22,30). Atrio Stazione Porta Nuova (fino alle ore 22); Via Frochetto 23, stazione (fino alle 23), Via Monginevro 66 [illegible] alle 2); Via Napione 31 (fino alle [illegible] 22), p. Omnia 236.

Edicole

Piazza Carlo Felice fronte Hotel Ligure (fino all'1): Via Nizza 1 [illegible] Vittorio Emanuele II angolo via Lagrange, Corso Vittorio Emanuele II angolo piazza Carlo Felice

DIVERTIRSI

[illegible] da ballo

Arlecchino, San Secondo 57	☎597 137
[illegible] Gran Bella Valentino via Virgilio 25,	650 97 56
Club 84, corso Massimo d'Azeglio 3,	669.0560
Du Parc, c. R. Margherita 104	521 5775
Forline, via Cigna 47	436.3147
Garden, strada Valsalice 4,	655 059
La Lucciola, c. so Taranto 204	700 097
Le Roi, via Stradella 3	851 989
Tango, via Avet 3	191 748

Discoteche

Bagatelle, str. Cavoretto 7,	☎661 1150
[illegible]oston, via Cavalcanti 5,	835.796
Charming, via P. Clotilde [illegible]	484 116
Casanova, [illegible] Volta 4,	543 713
Centralino, via delle Rosine [illegible] A.	837 500
Cherry Clubs, via G. Toselli 71,	74[illegible]
Diagonal, c. so Vinzaglio 3,	511 736
Disco Mirage, via San Donato 3	487 060
Don Carlos, [illegible] Doniretti 6	650 2955
Ethos, via A. Doria 9	510 956
Extreme, via Genova [illegible]	605 0017
Get-Away, colle Maddalena 170,	861 0342
Heaven, colle Maddalena 172,	861 0377
Hennessy, s. Traforo [illegible] Pino 73	899 9779
Hiroshima, via Bellone 24,	650.5267
Il Paparazzo, via Virginio 11	830 833
Lido Club, c. so Moncalieri 422	[illegible]61 0949
Manuja, [illegible] Tiepolo 10	
Mythos, via Cibrario 38	749 3708
[illegible]tro [illegible], [illegible] Gioberti 38	540 641
Movie Club, via Quarello 7	553 771
Music America, via Frejus 27,	447 7471
Naxos, p.zza Gioia 147	616 169
«O», via Guastalla 29	873 407
Perco Que, via S. Chiara 49,	480 449
Patio, c. so Moncalieri 246/14	696 5383
Pick-Up, [illegible] Baiggi 8	447 2204
Puntodivista, c. so Moncalieri 5	819.3378
Rendez-Vous, colle Maddalena	861 0200
Studio 2, via Nizza [illegible]	650 9431
Taboo, str. della Vetta 20 (Pecetto)	861 0304
Tamurè, via Sacchi 28	541 025
The Big Club, c. so Brescia 28,	248 5656
Top, via Le Chiuse 13,	471 626
Tuxedo, via Bellone 8,	658 690
Vaniglia, via Sabaudia 25,	861.1788
L'insonnia, via Monfalcone 82	321 001
Voom-Voom, via Ventimiglia 152	637 162
Woodstock, c. Moncalieri 145	660.1770
Zig Zag, via Bertolotti 1/C.	539 546

Nights

Bar Chatham, [illegible] Rossini 3	☎ 545 318
Colombia, Guido Sibis.	668.9149
Cotton Club, [illegible] B. Galliari 3	655.705
Le Perroquet, Godo 15	650.5811
My Club, Madama Cristina 68	669.9590
Tout-va, Rossini 14[illegible]	882 080

[illegible] imbandierata e con traffico zero, in un'immagine anteguerra (archivio Stampa Sera)

ORCHIDEE Oggi e domani al nuovo centro convegni della Camera di Commercio in via Nino Costa angolo via S. Francesco da Paola, 2ª edizione della Mostra di orchidee. Orario continuato dalle 10 alle 22.

STRIP A PONARETTO La Compagnia Stiltena presenta al Teatro Edelweiss di Pennerotto lo spettacolo «Strip», regia di Silvano Antonelli. Alle 21.

CONCERTI RAI La stagione sinfonica della Rai si conclude oggi all'Auditorium con un concerto diretto dai maestri Aldo Ceccato (orchestra) e Gerardo Bizzaro (coro). Alle 16,30.

LA GIOVENTU' Al Teatro Matteotti di Moncalieri (via Matteotti 1) alle 21 va in scena lo spettacolo «Ciao gioventù» di Sandro Camasio e Nino Oxilia. Regia di Massimo Scaglione.

Paolo Trotta è il regista della messinscena, in tre atti, tratta dall'opera di Albert Camus, che va in scena alle 21 all'Oratorio San Filippo Neri di via Maria Vittoria 5.

CINEO GRANDE Domani al cinema di piazza Sabotino, alle 9,30, verrà proiettato in anteprima il film «Il sasso in bocca» di Giuseppe Ferrara. Sarà presente il regista.

LA CAMPAGNA In via Napione 2, si parla di «Anche la campagna ha memoria storica», oggi pomeriggio alle 15,30.

CINEMA MASSIMO Nella sala uno del cinema di via Montebello 6 si proietta il film «Il cielo sopra Berlino» di Wim Wenders: spettacoli dalle 15,45. Nella sala due prosegue la rassegna sul cinema italiano, pellicole di Salvatores, Infascelli e Archibugi. Nella sala tre, infine, è in corso un omaggio a Luis Buñuel. Biglietti: 7 mila lire. L'abbonamento a dieci spettacoli costa 45 mila lire.

DO BRASIL Casa brasiliana e festa con musica latino-americana, in via Tripoli 65, a Grugliasco, alle 20. Costo: 22 mila lire.

SPIKE LEE Il film «Jungle Fever» di Spike Lee viene proiettato al cinema Agnelli di via Paolo Sarpi 117, alle 18, alle 20,15 e alle 22,30. Domenica sarà la volta di «Inside man» di Gary Hardwick, con Michael J. Fox, alle 14,30.

TELA D'ORO Domani al Piccolo Regio (piazza Castello 215) si terrà la premiazione del Concorso Internazionale di Arti «La tenacia d'oro» alle 16.

TUTTO SOLO In via San Martino 18, a Moncalieri, alle 21 va in scena «Solo con tutti», spettacolo della Compagnia Teatro degli Illuni, regia di Piergianni Curti, con gli attori Riccardo Lombardo e Giuliana Ricca.

NICO ORENGO Martedì al Teatro Garybaldi, a Settimo, si terrà una conferenza sulla letteratura per l'infanzia di Nico Orengo, giornalista e scrittore. Alle 17 circa.

UN FATTO Ultima replica al Teatro Nuovo, in corso Massimo D'Azeglio 17, dello spettacolo «Un fatto», scritto e diretto da Domenico Mastrobori. Alle 21.

ARAGNO E' in corso al Network multimedia di via Pomba 7, i nastri di Marco Aragno, nipote di Felice Vellan.

Domani alle 20,30 al Teatro Juvarra, festa popolare con musica dal vivo e danza, nell'ambito della manifestazione Relativo «L'immagine della Grecia».

FUCCILOSIO Per la rassegna «Musica in», domani alle 17 al Conservatorio di piazza Bodoni, concerto dei Piccoli Cantori diretti da maestro Mauro Rouvet. Posto unico 4 mila lire.

MONTAGNA Oggi e domani ultimi due giorni per visitare la mostra «Ski & Sky» allestita nelle sale del Monte dei Cappuccini. L'orario è 9-12,30/14,30-19,15.

TACCUINO

Arte

Arie acque pietre

Una tela di Giancarlo Otta

La Galleria «La Lanterna», in via S. Croce 7 a Moncalieri, propone la recente produzione di Giancarlo Otta. Vive nei suoi lavori un sunto di misterioso simbolismo: «Egli vive in realtà dentro una pianura della Sardegna ancora intatta, in un'alternanza di arie, acque e pietre», come suggerisce Enrico Luigi.

● Lo Studio d'Arte «Specchio», in via Lagrange 34, ospita sino all'11 aprile le personali di Enrico Monovich, Antonio del Libro di disegni «Stranezze» nel 1988. Monovich ha realizzato illustrazioni per «Tuttolibri», «La Stampa», «Il Sole 24 ore». Bruno Rombi parla di un «amplificatore di uomini-serpente, donne-vampiro, generali-subumani, politicanti, e gli intrusi tra uomini, cani, giraffe, elefanti,...».

● Nei locali della «Scuola di Giornalismo», in corso Matteotti 11, personale di Paola Pellegrini con composizioni legate al tema «Italia, strada Italia» (Sino al 3 aprile).

● La Galleria «Sul Po», in Lungo Po Cadorna 3, presenta opere litografiche di Robert Rauschenberg: «Signal moon series». Per l'occasione Luciano Cappellari ha realizzato i multipli «Omaggio a Rauschenberg» a cura della rivista «Laboratorio». Il poggetto grafico dell'iniziativa è di Maria Lucia Digiovanni. (Sino al 31 maggio).

(a. mi.)

Grugliasco

Il Palio delle Galline

Si svolgerà domenica pomeriggio, con inizio alle 15, in piazza Matteotti, a Grugliasco, il Palio delle Galline. La manifestazione, organizzata dal Centro Reissa San Bastian, giunta alla sua seconda edizione, è articolata in diverse fasi, che coinvolgeranno tutti i borghi della città, e culminerano con l'attesa corsa dei pennuti, che diplomerà il vincitore.

Le galline saranno sorteggiate, e dovranno compiere un percorso insidioso: senza uscire fuori dal tracciato.

La prima edizione di questo Palio singolare è stata vinta l'anno scorso dal borgo del Centro, che anche quest'anno si presenta aggueritto. I diversi momenti della manifestazione affondano le radici nella storia e nella tradizione del paese delle gru, e tutte le gare saranno ispirate alle attività che l'hanno caratterizzata: vi sarà infatti il taglio del tronco con la sega, la corsa con le uova, dove i partecipanti dimostreranno la propria abilità nel riuscire a correre portando a destinazione più uova possibile, mentre è già stata esclusa la partecipazione delle mascherine. E a proposito, il via alla giornata di festa sarà dato proprio dalla Bela Parpojin, (che letteralmente vuol dire «pidocchio della gallina»), insieme al «Gran Pollo». Come è facilmente comprensibile, i Grugliaschesi erano grandi allevatori di pennuti, tanto da essere costantemente aggrediti dai piccoli e fastidiosi parassiti, e la leggenda narra addirittura che, non potendone più dal prurito, molti sceglievano le terre comperarie un'efficace grattugia. A questo fatto si dovrebbero gli spigoli arrotondati del monumento. Il Palio, che è uno stupendo soprammobile, è stato scolpito da Lino Scapin, un artista molto noto negli ambienti culturali della città.

Il ricavato della manifestazione sarà impiegato per l'acquisto di un'ambulanza, che dovrebbe servire la zona, oggi penalizzata, per gli interventi di primo soccorso, da una dipendenza stretta alla vicina Torino, con tutte le conseguenze che i ritardi procurano in situazioni di emergenza.

(a. au.)

Domani per il premio Regina Liberty

Da sinistra Bruno Gambarotta, Giorgio Faletti e Mauro Giorcelli all'edizione del premio '91

Damato Zucca Ricci ospiti a Cocconato

Definito la «riviera del Monferrato» per il suo clima straordinariamente mite in grado di far crescere perfino il cotone, e nonostante si trovi proprio in cima a uno dei tanti «bric» monferrini, Cocconato d'Asti è probabilmente la prima località italiana ad essere riuscita finalmente a giustificare in qualche modo l'aggettivo «ridente». Infatti da sei anni a questa parte ospita il Premio Regina Liberty che domani presso l'omonimo ristorante verrà assegnato a Mario Zucca, Antonio Ricci e Mino Damato. Il premio, ideato nell'87 da Carlo Fazzio e Angelo Andreotti, titolari del ristorante Regina è stato istituito quale riconoscimento ed incoraggiamento al cabaret piemontese. E dal 1990 la manifestazione è cresciuta fino a diventare vero e proprio premio cabarettista dell'anno, con l'aggiunta di categorie, quella del giornalismo. Sebbene ultimamente vi sia ben poco da ridere soprattutto su questo pagina, l'edizione '91 ha premiato per quest'ultima categoria Piero Soria, autore del romanzi «Colpo di coda» (prossimamente in tivù) e «Croce dell'Est», ma anche ed in modo particolare quale responsabile della rubrica satirica «Segretissimo», mentre l'alloro di cabarettista dell'anno toccò a Giorgio Faletti con la motivazione «per essere sopravvissuto a Fantastico 90-91». Da quest'anno il Premio Regina Liberty cresce ulteriormente e oltre al cabaret ed al giornalismo che vede premiati Zucca e Damato, aggiunge la televisione con Antonio Ricci che con «Striscia la notizia» su Canale 5, ha validamente conquistato le due assenze del premio. La manifestazione si svolgerà in due tempi: domani alle 17 presso le Cantine Valfieri di Castiglione d'Asti, ci sarà un cocktail di benvenuto durante il quale verranno consegnate ai premiati alcune bottiglie personalizzate da collezione. Quindi trasferimento a Cocconato dove il Regina, alle 21, avrà inizio una cena-spettacolo che alternerà alle tranta portate l'esibizione del duo cabarettistico «Bagatto» dal Tg delle Vacanze di Canale 5, il sassofonista Michele Lazzarini e la colonna sonora dal vivo di «Veleno & Merletti». Fra gli ospiti della serata anche Bruno Gambarotta, membro della giuria che assegna il premio in base alle segnalazioni del club «Amici Regina Liberty», e Margherita Fumero, moglie televisiva di Enrico Beruschi. I premi sono stati realizzati da Elena Audenino del Laboratorio Terra e Colore di Cocconato e dalla scultrice Elena Cumani Klemenz. La manifestazione è patrocinata da Provincia e Comune di Asti in collaborazione con le Cantine Valfieri. Per informazioni: 0141/907.021.

Mauro GiorcelliN

FLASH

Al Folkclub i maestri di organetto

Stasera al Folkclub concerto del Trio Oller Yvert. «Non potevamo in questo mese dedicato all'organetto — dice Franco Lucà, patron del club — non invitare la «scuola» per eccellenza, quella francese. Christian e Jean-Pierre ne sono i maggiori rappresentanti; differenti tra loro ma complementari. Più tradizionale e sornione Christian, più avventuriero e cerebrale Jean-Pierre entrambi «maestri di Stato» di organetto». Le loro composizioni ricercano i cromatismi, gli effetti del bordone, le dissonanze, le atmosfere: pescano nel musette, nel classico, nel jazz, creando una magica colonna sonora di un ipotetico film, contorni di paesaggi immobili, comunque poesia permanente. «La più bella pagina di organetto scritto in Francia»; così scrive M. Robin su «Paroles et Musique».

Flauti, voci, violino, contrabbasso e chitarra sono gli ottimi compagni di viaggio degli organetti, questa sera, con Christian Oller, Jean-Pierre Yvert e Michel Santaville. In una cornice fatta di arie antiche, colori e suoni pastello. Feste, tramonti su villaggi sperduti, echi montani, una musica che è dentro l'uomo antico, della quale i due, come architetti, esaltano i valori eterni.

(a. au.)

Palla al centro

Lunedì alle 10 al Teatro Juvarra, in via Juvarra 15 talk-show dal titolo «1-1 Palla al centro». Oggetto sarà «il bisogno di organizzarsi» espresso dalle persone che vivono duramente il disagio. Attraverso questo incontro si vuole mettere a confronto utenti, tecnici, politici ed amministratori Usl, il volontariato. Alla serata, promossa dalla Cooperativa Progetto Mirel, la Nuova Cooperativa ed il Gransarraglio, parteciperanno oltre alle rappresentanze invitate anche realtà di auto-aiuto, familiari-utenti, operatori-utenti o solo utenti. Interverranno Bruno Angelico direttore della Gazzetta del Piemonte e Enrico Pascal psichiatra.

(a. au.)

Industria piemontese a Taiwan

Il Centro Estero Camere Commercio Piemontesi, (sede in via Vonlimiglio 165 nel parco di Italia '61), in collaborazione con Camera di Commercio di Torino ed Euro-Asia Trade Organization organizza, per il 3 aprile 1992, un incontro sulle «Opportunità di commercio ed investimenti in Taiwan». Il seminario sarà tenuto da un gruppo di esperti di Taipei (capitale dell'ex isola di Formosa, Roc, sigla che sta per Repubblic of China), e coinvolgerà sia esperti di servizi assicurativi e finanziari, sia operatori di alta tecnologia appartenenti a settori innovativi quali, a titolo di esempio: elettronica; automazione, software; nuovi materiali; aviazione; biomedicale, optoelettronica; protezione ambientale, sfruttamento delle risorse energetiche, trasporti e comunicazioni.

Obiettivi principali: introduzione al piano nazionale di sviluppo, della durata di sei anni, che costituisce una interessante occasione di lavori in Taiwan anche sotto forma di cooperazione tecnica, joint ventures ed investimenti; offerta delle opportunità a favore delle società italiana che intendono promuovere i loro prodotti in questo Paese. A tale proposito vengono organizzati incontri individuali.

Il seminario luogo presso il Centro Congressi «Torino Incontra» della Camera di Commercio in via Nino Costa 8, angolo via San Francesco da Paola 24. Le aziende interessate sono pregate di confermare la loro presenza e l'eventuale richiesta di incontri, telefonando al Centro Estero Camere Commercio Piemontesi - Tel. 011/696.10.61 - 696.76.56.

(a. au.)

DA VEDERE

GALLERIE D'ARTE

ALBERTO PEOLA R. Saviolo

ANTICA (L') Volta Torino, t. 549.041; or. 10-12.30-16/19,30. Litografie italiane e stranieri a colori. Cat. n. 186

ARTE CLUB (v. della Rocca 39, t. 836.331): Lia Lahaina

ARX (via Bertola 31): Paolo Viale

ASSOCIAZIONE PIEMONTE ARTISTICO E CULTURALE (p. 264 Torino): Mostra Nello Rosselli. Or.: feriali 15.30/19 - fest. 10/12.30-16/19

BOTTEGUCCIA D'ARTE (Aosta): S. Brunetto «Inverno poetico» - Ap. festivi

EXPO FENULLI (Pianezza): Mostra mappe, l'occulto e gli antichi strumenti di tortura. Dal 21.3 al 5/4 9-12.30, 15-19.30; 20.30-22. Tel. 0337/461.724.

FREE ART (via 42, t. 839.8905): Raguzzi «Corpi»

GALLERIA (v. Carlo Alberto 24, t. 532.662): dipinti del '600

GALLERIE PRINCIPE EUGENIO: antiquariato in palazzo via Cavour 17/a Torino, tel. 562.4209. Dal lun. al 15.30/19.30 or.: 10/12.30 - 15,30/19,30

IPOGEA (c.so Matteotti 13, Torino): Massajgia, C. Tamburelli, E. Valverde Mirotti, M. L. Vigliani. Or. 16/19.30

L'ARIETE (v. Bard 4, t. 832.075): Mostra 900

LA BALETTA (Montegrappa 51, tel. 740.738): Leonardo Stoppa inaug. ore 17

LUSSEMBURGO - CASTELLO BOURBON-STER: Personale Franco Martinengo

SALA DELLE ARTI (via Tavigliano, Chieri): Antonio Catena. Or. 16-19

SALA ESPOSIZIONI (Palazzo della Ganna, piazza 155): Mostra di Ezio Bafiano. Fino al 28 marzo 1992. Orario feriali 10/19, festivi chiuso. Ingresso libero.

SALA MOSTRE E CONVEGNI MUNICIPIO SAN (TO): 22/3-5/4 (feriali 16-19; festivi 10-12.30, 15-19.30) mostra scultore Giuseppe Tiranzino

SPAZI D'ESSENZA CONTEMPORANEA (Via Cercenasco 1 - tel. 815.125): Antonio Corpora - opere 1972-1992.

TAURO (v. Gaudenzio Ferrari 3, t. 837.822): nuovo centro Ragalzi «Corpi»

TESORERIA (corso Francia 120): inaugurazione ore 17 grande rassegna pittorica contemporanea Artemisia 130 partecipanti.

ASSOCIAZIONE PIEMONTESE GALLERIE ARTE MODERNA

ACCADEMIA: Mario Michelotti.

ORICE: Sandra Carotti.

SERMAN: Cesare Gleduzza

DAVICO: con la scultura

FOGLIATO: F. Vigliano Cossalino

GALLERIA (v. Juvarra, t. 540.993): personale Regnoni: 15.30-19.30

LA BUSSOLA (via Po 9, tel. 839.6934): Alman, Kenzo, Stellamon

LA GIOSTRA (Asti): Edmondo Monegato.

LE IMMAGINI: Artisti italiani

MICRO' (p.zza Vittoria 10): O. Gagliardi

NARCISO: Varossi aeropittore futurista

PIRRA (c. Vittorio 62, tel. 543.393): Andrea Gennari «ritratti d'estate»

ARMERIA (telefono 543.889). Mercoledì, ven. e sab. ore 9-14; gio. ore 14,30-19,30. Dom. e lun. chiuso

BASILICA DI SUPERGA E TOMBE DI CASA SAVOIA (telefono 890.083): feriali: dalle 10 alle 12,30; dalle 15 alle 17; venerdì chiuso.

(p. Castello 191, t. 543.855): martedì, giovedì, venerdì, sabato dalle 9-13,30. Lun. 9-17,45

MEDIOEVALE (tel. 669.9372): da martedì a sabato 9.30-17; domenica 10.30-17. Lunedì chiuso

GALLERIA SABAUDA (via Accademia delle Scienze 6, telefono 547.440): da martedì a domenica dalle 9 alle 14; lunedì chiuso.

LA CASA DELLE MARIONETTE (Alla Tesoriera via Casalborgone 16/1, telefono 011 / 8126114): Orario: dal lunedì al venerdì 9-13 e 14-18, sabato e domenica 18-19. Ingresso gratuito.

MOLE ANTONELLIANA (via 20, telefono 83.28.74): orario dal martedì al sabato dalle 9 alle 19; festivi dalle 10 alle e dalle 14 alle 19. Lunedì chiuso

LINGOTTO (via Nizza 262): «Arte americana 1930-70» sino al 31 marzo. Orario: dalle 10-22 tutti i giorni. Ingresso L. 10.000, ridotti Prenotazione guidate al numero verde 1678/32001

MUSEO DELL'AUTOMOBILE «CARLO BISCARETTI DI RUFFIA» (c. U. d'Italia, t. 011/677.666): tutti i giorni, festivi dalle 10 alle 18.30 (cont.). Lun. chiuso. Dal 7 al 29 marzo mostra: «Io modellismo».

MUSEO DI ANTICHITA' (corso Regina Margherita 86, tel. 521.2251): martedì-sabato dalle 9 alle 13 e dalle 15 alle 19; domenica dalle 9 alle 13. Chiuso

CIVICO DI NUMISMATICA - Etnografico - Orientale (v. Bricherasio 8, t. 541.557): Fer. 13,30-18,30. Dom. 9-12.30. Lun. chiuso

MUSEO EGIZIO (telefono 537.581): tutti i giorni dom.) ore 9-14. Lunedì chiuso

MUSEO D'ARTE CONTEMPORANEA - CASTELLO DI RIVOLI (956.7256). Mostra: Pietro Manzoni. Sino al 3 maggio 10-19. Chiuso il lunedì. Visite guidate la domenica alle 11 e alle 15.30

NAZ. DELLA MONTAGNA «DUCA ABRUZZI» (via Giardino - Cappuccini 66.04.104): sabato, domenica, lunedì 9-12.30 e 14.45-19.15, da martedì a venerdì 8.30-19,15. Rassegna Videomontagna - «Le montagne pubblicità, filmati - Sino al 6 marzo. Mostra «Ski storia, tradizione», sino al

MUSEO NAZ. DEL RISORG. ITALIANO (piazza Carignano, p. C. Alberto, tel. 511.147): feriali 9/18.30; domenica 9/12.30; chiuso Domenica 10,30

MARIONETTA Teatro Gianduja (v. Teresa 5, tel. 530.238): aperto solo alla dom. dalle ore 15 alle ore 18. Ingr. L. 3000

NATURALE BOSCO (v.le Thovez 37, tel. 660.1056): Tutte le domeniche, dalle ore 14,30 alle 18,30. Ingr. gratuito.

MARTINI STORIA DELL'ENOLOGIA - Pensione di Chieri (telefono 94.181): orario mar., ven., dalle 14-17, sab., dom. dalle 9-12 e 14-17. Lunedì chiuso.

PIETRO MICCA (via Guicciardini 7, tel. 545.317): Or.: tutti i giorni 9-14. Lunedì

PALAZZO REALE (tel. 436.1455): aperto tutti i giorni dalle 9 alle 14. Chiuso lunedì

BELLE ARTI (Valentino): Francesco Messina, antologica per i novant'anni. Or. 10-12.30 e 15-19. Lunedì chiuso

SCUOLE DI DANZA E RECITAZIONE

CENTRO FEMMINILE (via 28, tel. 871.613). Stage danza con G. Armstrong (modern jazz) e Dan Appleton (afro), 27. e 29 marzo.

FLASH MUSIC

TEATRO JUVARRA Lo popolare cantante blues Odetta domani si esibirà in via Juvarra 15. Biglietti alla cassa.

I MARZIANI Maxiconcerto ragamuffin, stasera, al Palasport Iparco Rulfini). Alle 21 si esibiscono i gruppi: Aeroplanitaliani, Alfoshia, Carry D., Devastatin Posse, Frankie Hi-Nrg-Mc, Isola Posse All Stars, Lele Gaudi, Mau Mau, Nuovi Briganti, Pitura Freska e Sa Razza Posse.

LUCULLIANO Jazz in via Assietta 5 con la Dixieteday, alle 22.

8 Il quartetto jazz di Fulvio Albano suona in via dalle Maddalene 42, alle 22.

LE GINESTRE Alfredo Ponissi è di scena in via Valprato 15, alle 22.

CAFFE' LERI Concerto di musica ritmica, in corso Vittorio Emanuele 64, con Casih Silvetra Cigilo, alle 22.

MANHATTAN Il gruppo punk Fucktotum suona in via Cigchino 46, alle 22.

BLACK CAT In via Pacchiotti 61 rock dei Gipsy Eyes, alle 22.

AEIOU Domani i Mau Mau suonano in via Spanzotti 3/A, alle 22.

SACRIPANTE Il gruppo rock Eridania suona in strada Circonvallazione 42, ad Alì di Stura.

ACQUA GAIA Al centro sportivo di via Givoletto 8, a Valdellatorre, suonano i A mi Rock O'Ll. Alle 22.

ANHENATHON Concerto jazz, domani, in via Massena, con il duo Abbate-Nicola.

INSONNIA Alla discoteca di via Monfalcone 62 domani suonerà il trio jazz Rindone-Pulvirenti-Bertot.

NETWORK Domani sera in via Pomba 7 si terrà il concerto rock dei Purple Angels. Alle 22.

DUE BUOI ROSSI In via San Francesco 5, a Settimo, suonano gli Iron Tears. Si comincia alle 22.

LA CICALA Al ristorante di via Rossini, a Piano - La Cassa, concerto del gruppo rock Nut Club.

BELVEDERE Nei locali di corso Galileo Ferraris 98, a Chivasso, concerto del musicista latino-americano Oscar Torres. Alle 22.

SAMMY DAVIS Domani in corso Torino 197, a Pinerolo, concerto jazz di Diego Borrelli e Tiziano Lamberti. Alle 22.

MORO'S PUB Si ascolta musica rock domani in corso Lughi 130, ad Avigliana. Si comincia alle 21.

PUBBLICITA' ELETTORALE

"Dal referendum al Parlamento"

Segni (a destra) ■ Costamagna con il simbolo dell'Italia del SI

IL PATTO-SEGNI PER LA NUOVA ITALIA

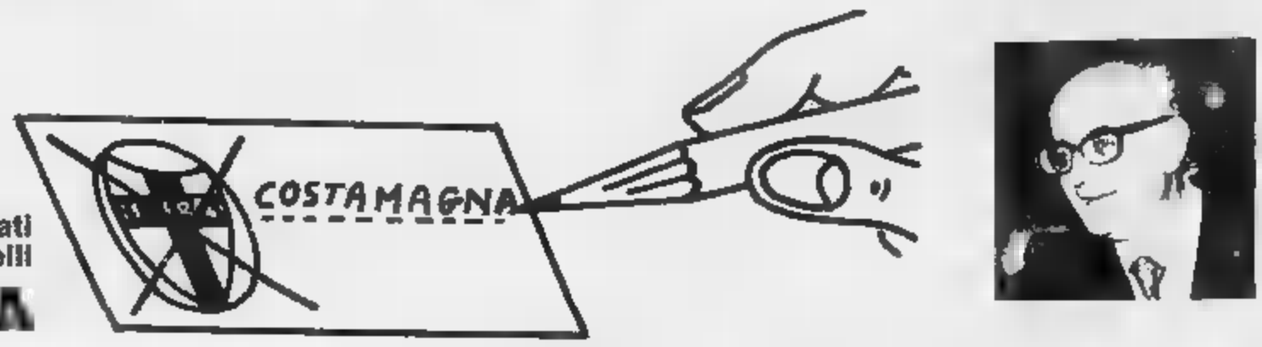

Per la Camera dei Deputati
Collegio di Torino-Novara-Vercelli

VOTA

PUBBLICITA' ELETTORALE

SAVERIO CARUSO

Medico Specialista Chirurgo
Consulente Medico-Legale del Tribunale
Docente Universitario

Un tecnico alla Sanità
un voto pulito

alla Camera Vota:

SOCIALDEMOCRAZIA PSDI

CARUSO

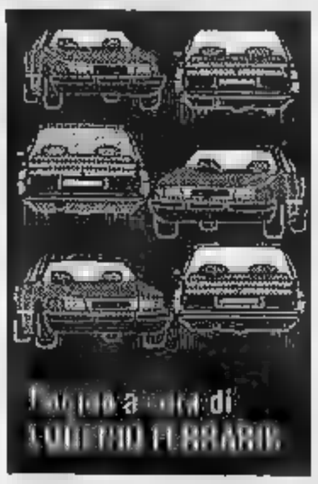

[illegible]

Interni in pelle color antracite La piccola Clio 16 V diventa Cuoio

Costa 26 milioni, ma ne vale la pena. E' una Clio 16 valvole, naturalmente catalizzata, che si chiama Cuoio per via degli interni in morbida pelle color antracite realizzati artigianalmente per completare la raffinatezza degli equipaggiamenti di serie. Ovviamente questo «salotto» su quattro ruote si inserisce nell'alto di gamma della piccola francese, che sul mercato italiano si colloca nel segmento B.

La Clio 16 valvole costituisce [illegible] proposta di perfetto equilibrio tra le prestazioni ricavate da una tecnologia di altissimo livello ed equipaggiamenti tali da farne la rappresentazione più autentica di gran turismo compatta, ecologica e sicura.

A appena dieci mesi dal lancio (che è avvenuto nel maggio dell'anno scorso) sono già state immatricolate in Italia più di ottomila Clio 16 valvole, pari ad oltre il 9,5 per cento delle vendite totali Clio nel settore.

Un tocco di raffinatezza per la Clio 16 valvole Cuoio

[illegible] **Martin**

Doppio record con la «giardinetta» E' la più veloce e la più cara al mondo

La Aston Martin ha presentato la sua prima giardinetta: derivata dal Virage coupe, ha una velocità massima di 245 km/h e diviene così il più veloce veicolo misto costruito del mondo. E' anche il più costoso, al prezzo di 165.000 sterline, circa 240 milioni di lire.

Lo «shooting brake» virage, come è stato battezzato, presenta due sedili posteriori ripiegabili con una divisione di 50-50, una tenda per coprire il bagaglio, finestrini posteriori di ventilazione con alzacristalli elettrico, e una griglia pieghevole per la protezione dei cani. Garantisce [illegible] spazio bagaglio utile quadruplo con i sedili posteriori ripiegati, rispetto alla coupè.

Grazie ad [illegible] nuova linea del soffitto, i passeggeri seduti nei posti posteriori, avranno più spazio in altezza. Le migliorie apportate alla vettura comprendono anche tasche sul retro, punti per fissare il bagaglio sul pavimento, e una superficie estraibile di protezione [illegible] paraurti posteriore durante le operazioni di carico e scarico.

Tutte le automobili del costruttore torinese

Una «fetta» di storia nel catalogo della Fiat

Contiene un bel pezzo di storia d'Italia il volume aggiornato con tutti i modelli Fiat, dalla nascita della Casa torinese fino ad oggi, distribuito in questi giorni, auto che nel corso dei decenni hanno fatto sognare milioni di appassionati, con carrozzerie di prestigio sfornate dall'alta scuola italiana di design, quella ad esempio del Ghia, del Bertone e del Pininfarina, e motori leggendari che [illegible] generarono un'epoca, quando [illegible] in molti ad avere una Fiat in cima ai propri desideri: dalle 600 destinate a soddisfare i richiami di una società di massa che finalmente, dopo la guerra, poteva contare su una relativa «libertà del bisogno», alla «mitica» 130 coupè, 3200 centimetri cubici, nata negli Anni 70 con l'intenzione non celata di «sfidare» sul piano del lusso e della cilindrata, case europee di antica tradizione, come ad esempio Jaguar o Mercedes. Anni privi della «timidezza giapponese» e ricchi di [illegible] felici e spregiudicato, [illegible] lo spunto che portò alla creazione della 127, [illegible] modello capace di «spazzare» via in pochi anni anche un «mito» resistente in Italia come quello della Mini Minor. Si comincia dai primi del '900 quando la neonata Fiat (Fabbrica Italiana automobili Torino) debutta sul mercato «sfornando» alcuni modelli pionieristici come la «6 Hp corsa» che vince nell'aprile '900 la Torino-Asti o [illegible] «24 Hp corsa», prima vera vettura Fiat da competizione, [illegible] motore quattro cilindri, di 7238 cc, capace di 95 chilometri all'ora, e ancora negli Anni 30 nascono la storica «Balilla», prezzo 10.800 lire, offerta sul mercato in tre tipi di carrozzeria, berlina, torpedo e spider, e vari modelli della «Ardita», di cui l'ultima, la 2500, è venduta a L. 29.000.

E' il 1936 quando vede [illegible] luce la «più piccola automobile del mondo», [illegible] Topolino 500, potenza [illegible] cavalli fiscali, prezzo 8900 lire, è l'inizio della produzione di utilitarie che avrebbe portato la diffusione dell'automobile anche negli strati sociali più bassi. Nel [illegible] fa il [illegible] esordio ufficiale la prima 1100, berlina da 100 chilometri all'ora che verrà prodotta in sei diverse carrozzerie, destinate a far la parte del leone durante gli Anni 40 e [illegible]. Uno dei più bei modelli, la 1100 S coupè Pininfarina, fa il suo ingresso sul mercato nel 1950 al prezzo di L. 2.600.000. Al Salone di Ginevra del 1952 viene presentato la 8 V una berlinetta a due posti con motore 8 cilindri aV.

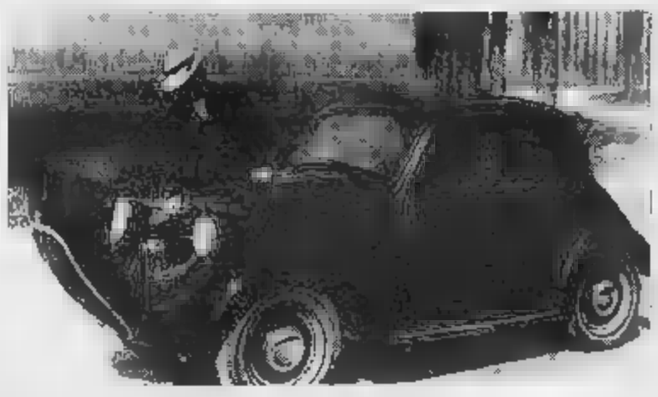

La gloriosa Topolino in una foto d'epoca

La Nuova Cinquecento

Tre anni dopo è la volta di un modello storico, [illegible] 600, presentato al Salone di Ginevra nel 1955 e messo sul mercato a L. 590.000 (berlina) a [illegible] (tetto apribile), una utilitaria a quattro posti costruita in grande serie: ne vengono prodotte, fino al 1960, oltre 950 mila.

Il pubblico dovrà aspettare il 1957 per poter acquistare la Nuova 500, versione aggiornata nella carrozzeria della Topolino, [illegible] motore posteriore, bicilindrico, raffreddato ad aria, venduta a 465 mila lire. Nel maggio del 1964 la Fiat immette sul mercato la 850, evoluzione della [illegible] motore posteriore a 4 cilindri, raffreddato ad acqua, presentata [illegible] due versioni, normale e super, al prezzo di L. 750 mila. L'anno dopo fanno la loro prima uscita, al Salone di Ginevra, due versioni sportive della 850, la coupè [illegible] la spider, che ottennero un notevole successo. Negli Anni 60 furono diversi i modelli che incontrarono il favore del pubblico [illegible] degli addetti ai lavori: la 124, la berlina a 5 posti, presentata nel 1966, ebbe pure una versione spider, disegnata da Pininfarina ed una coupè, affiancata nello stesso anno da un'auto [illegible] «culto» come la Dino spider, prima Fiat con motore a quattro alberi a camme in testa e con differenziale autobloccante.

Tra le berline da ricordare, debutta nel 1967 la 125, motore 1600 centimetri cubici con «temperamento sportivo», venduta al prezzo di L. 1.300.000, mentre nel 1969 la Fiat introduce la 128, volta a sostituire la 1100. Ai primi di marzo del 1969 viene presentata la 130 coupè, berlina a due porte di gran lusso con motore 2800 e poi anche 3200 [illegible] cilindrata (disegnata [illegible] prodotta da Pininfarina), offerta anche in versione [illegible] cambio automatico. Sul fronte delle utilitarie, due anni dopo vede la luce la 127, importante «caposaldo» della Fiat; una «tre porte» che costa circa un milione e si impone come alternativa italiana ad altre utilitarie straniere già affermate, prima fra tutte la Mini Minor. In questa imponente [illegible] segna storica della produzione Fiat, vale [illegible] pena di ricordare come [illegible] simbolo di [illegible] altro decennio, gli Anni [illegible] la piccola Panda, una moderna berlinetta disegnata da Giugiaro, seguita nel gennaio 1983 dalla Uno, la 127 degli Anni 80, rilanciata in molteplici versioni [illegible] e prodotte in milioni di [illegible] pezzi. Ultima, tra le piccole, in ordine di tempo, la nuova Cinquecento, uscita nel 1991 (ed erede di un'altra «piccola e grande» Fiat, la 126) destinata [illegible] rinverdire il «mito» della prima, tradizionale [illegible].

FLASH

Montedison
E' in arrivo auto elettrica

Il prototipo di [illegible] veicolo elettrico innovativo realizzato completamente in casa Ferruzzi-Montedison sarà disponibile nel giro dei prossimi mesi, mentre entro [illegible] fine del '93 ben 100 prototipi verranno forniti ad un importante ente pubblico, l'azienda elettrica municipale di Milano. L'annuncio è stato dato al Csi (centro sviluppi settori impiego) del gruppo Montecatini. Nell'occasione è stato precisato che il target cui si rivolge il veicolo — previsto in due versioni, una a furgone leggero da due persone, l'altra in versione vettura [illegible] taxi con 4-5 posti disponibili — non [illegible] il grande mercato dell'automobilista generico, bensì le cosiddette «flotte».

Tra [illegible] caratteristiche del veicolo elettrico innovativo, destinato [illegible] trasporto di persone o cose in ambito urbano: una velocità massima di [illegible] km l'ora, una buona accelerazione, simile a quella di un'auto normale ed una autonomia intorno ai 100 chilometri. Su questo veicolo il gruppo di Foro Bonaparte punta molto, tant'è che ha già investito una sessantina di miliardi.

Il progetto dell'auto elettrica rientra tra i punti del contratto di programma recentemente firmato tra il gruppo Ferruzzi e il ministero dell'Ambiente. L'iniziativa [illegible] divenuta operativa nel settembre dello scorso anno nell'ambito del cosiddetto «progetto accumulo» dell'Enel [illegible] vede impegnate, oltre alla Edison, anche queste società del gruppo: Csi, Sistema Tecnara, [illegible] le consociate [illegible] Edison, Electric Automotive [illegible] Electric Storage Advanced Technologies.

Fida
Chiesta proroga della sanatoria

La richiesta [illegible] prorogare il termine, previsto per il 31 marzo, per la presentazione delle domande per il condono fiscale relative ai trasferimenti di proprietà di automobili e motociclette è stata avanzata dalla Fida al ministro delle Finanze Formica. Lo ha reso noto la stessa federazione italiana difesa automobilizzati (Fida) precisando che a pochi giorni dalla scadenza del termine, gli uffici finanziari non accettano ancora le domande per il condono fiscale relative ai trasferimenti di proprietà di auto e [illegible]. «Il Pra — spiega la nota — ha ricevuto solo martedì le disposizioni sul condono e gli uffici finanziari, non sapendo ancora nulla, hanno dichiarato la loro incompetenza e rifiutato l'accettazione delle domande».

PEUGEOT

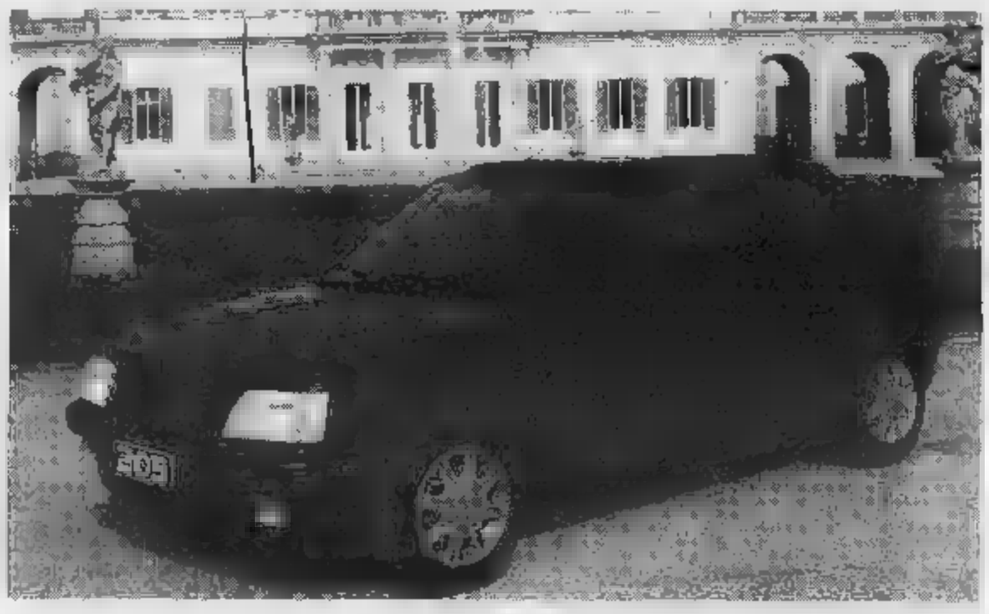

Superati di slancio i quattro milioni di esemplari prodotti, la Peugeot 205 si incammina [illegible] il quinto milione con l'arrivo sul mercato italiano del suo 44° modello, il ventunesimo in versione ecologi[illegible] Da marzo circola infatti sulle strada d'Italia la Gantry, al top della gamma 205.

La [illegible] 205 monta un propulsore [illegible] [illegible] centimetri cubi che sprigiona una potenza di 102 cavalli. La velocità massima [illegible] di oltre 190 chilometri l'ora.

Alla sportività dell'esterno [illegible] della meccanica [illegible] Gantry affianca l'eleganza degli interni e la ricca dotazione di serie. I rivestimenti dei sedili [illegible] in pelle e la portiera hanno inserti di radica; volante e pomello della leva del cambio sono rivestiti in pelle; di serie anche l'impianto [illegible] condizionamento. Le sole opzioni riguardano l'impianto frenante ABS ed il tettuccio apribile.

Il prezzo, naturalmente chiavi in mano, è di 23.250.000 lire.

SEAT

La Seat Italia inizia in questi giorni, a poche settimane dalla presentazione al Salone [illegible] Ginevra, la distribuzione della Marbella 903 cc dotata di [illegible] [illegible] depuratore elettronico e marmitta catalitica a tre vie e sonda lambda. La piccola Seat «pulita» viene venduta ad [illegible] prezzo altamente concorrenziale: 9.860.000 lire, chiavi [illegible] mano.

Vettura cittadina per eccellenza, compatta, maneggevole, adatta [illegible] traffico, con bassi consumi, la Seat Marbella si propone al pubblico come una autentica primizia tecnologica frutto del lavoro congiunto svolto da Seat e da Weber Marelli. Da un punto di vista tecnico la principale novità adottata per il motore della Seat Marbella è nel sistema di accensione che [illegible] del tipo DLI (Distributorless Ignition System), [illegible] sistema di accensione senza distributore. La Seat Italia ritiene di poter distribuire, nel corso del '92, circa 14.000 esemplari [illegible] Marbella, che [illegible] partire dal prossimo mese di giugno sarà unicamente prodotta in versione catalizzata.

Per fare pubblicità su LA STAMPA e STAMPA SERA rivolgetevi a

***PK* publikompass**

20123 [illegible]	Via Carducci [illegible] - Tel. (02) 65.961
10128 [illegible]	Corso M. d'Azeglio 60 - Tel. (011) 65.211
28100 Novara	[illegible] S. Francesco d'Assisi 18 - Tel. (0321) 33.341
16121 Genova	Via Roccatagliata Ceccardi 1/14 - Tel. (010) 540.184/592.560
17100 Savona	Piazza G. Marconi [illegible] - Tel. (019) 36.219/811.182
18100 Imperia	Via Bonfante I - Tel. (0183) 273.373
18038 Sanremo	Via Gioberti 47 - Tel. (0184) 501.555

LE NOSTRE LINEE PER LE TUE VACANZE

090-364.044
081-761.2348
CENTRO PRENOTAZIONE

NAPOLI-USTICA-FAVIGNANA-TRAPANI
PANTELLERIA-KELIBIA (TUNISIA)
ANZIO-PONZA-VENTOTENE-ISCHIA-NAPOLI
PALERMO-CEFALU'-ISOLE EOLIE
VIBO VALENTIA-ISOLE EOLIE
NAPOLI-PROCIDA-CASAMICCIOLA
NAPOLI-CAPRI
MILAZZO-ISOLE EOLIE
NAPOLI-ISOLE EOLIE
MESSINA-REGGIO CALABRIA-ISOLE EOLIE
TRAPANI-PANTELLERIA-KELIBIA (TUNISIA)
CAPO D'ORLANDO-ISOLE EOLIE

ALISCAFI SNAV

PUBBLICITA' ELETTORALE

VOTA
PARTITO REPUBBLICANO ITALIANO
PER LA CAMERA DEI DEPUTATI

SCRIVI
DONATI

LUCIANO DONATI, *Medico Chirurgo Oculista*

Nato a Carmagnola (Torino) il 19/6/1944.
Sposato, con un figlio, vive a Torino.
Laureato a Torino in Medicina e Chirurgia nel luglio 1969.
Specializzato in Clinica Oculistica nel luglio 1972 a Torino.
Dal 1976 Direttore della Sezione Oculistica dell'Ospedalino Koelliker di Torino.
Specializzato in microchirurgia dello strabismo e della cataratta con impianto di lenti intraoculari artificiali, intervento nel quale è stato pioniere in Italia.

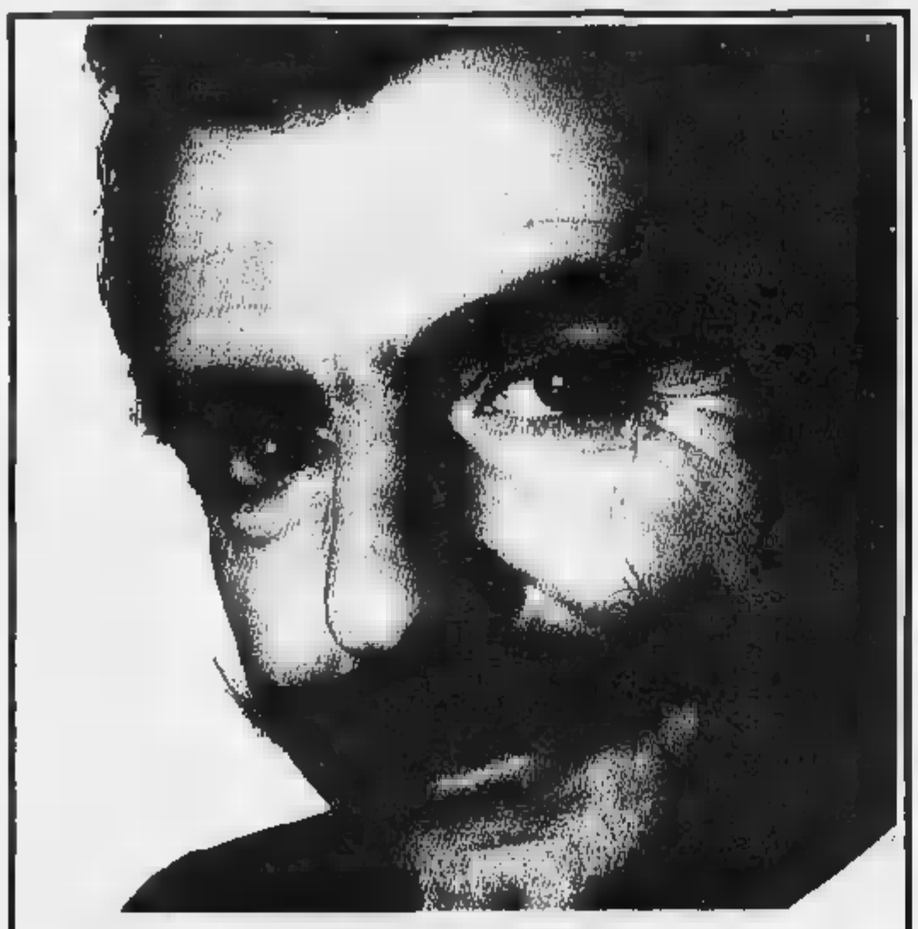

ROBERTO
GIUNTA
AL SENATO PER IL P.R.I.

COLLEGIO TO FIAT AFRITALIA FERRIERE

PARTITO REPUBBLICANO ITALIANO

Vi aspettiamo al Lingotto
Venerdi' 3 aprile dalle ore 18
Per una grande serata repubblicana

GIOCATORE DEL LOCARNO

Sferrò un calcio al direttore di gara starà venti mesi lontano dai campi

■ Nuove pesanti sanzioni sono state decise dal giudice sportivo piemontese Paoletto, ancora una volta inflessibile nei confronti di chi commette atti violenti. Marco Taborosa, giocatore torinese del Locarno (Seconda categoria), è stato squalificato fino al 31 dicembre del 1993 per aver colpito con un violento calcio il direttore di gara durante l'incontro con la Voudese, e per aver cercato in un secondo tempo, a gioco ripreso, di aggredirlo. Lontano dai campi sino al 30 agosto di quest'anno dovrà invece restare Giuseppe Greco del Moncalieri, altro torinese militante in Seconda categoria, perché dopo esser stato espulso sputava contro un calciatore della Stella Azzurra S. Rita e lanciava pietre contro la pattuglia avversaria.

Infine, una multa salata (800 mila lire) è stata comminata ai danni del Luceto (Promozione), per aver permesso a persone estranee, una delle quali poi aggrediva e minacciava l'arbitro, di sostare nel recinto degli spogliatoi durante la gara con il S. Maurizio.

DOMANI ALLE 14,30

Contro la violenza negli stadi manifestazione Unicef al «Delle Alpi»

■ L'Unicef scende in campo contro la violenza negli stadi. E proprio per sensibilizzare gli sportivi torinesi su questo tema scottante e sempre più dibattuto, il Comitato piemontese del Fondo delle Nazioni Unite per l'Infanzia promuove per domani una esibizione di majorettes prima del *match* tra la Juventus e la Lazio. L'inizio della manifestazione è fissato per le 14,30.

«*Sulla pista del "Delle Alpi"*» — spiega il segretario regionale dell'associazione Manuela Sara Assoni — «*sfileranno duecentocinquanta bambini con le bandiere delle due squadre unite a quella dell'Unicef. Assieme al nutrito gruppo di giovani sfileranno anche i rappresentanti delle tifoserie bianconera e bianconcelesta. Un segno di sportività che fa onore ai sostenitori dei due club*».

Poco prima dell'incontro, sul prato dello stadio torinese verrà inoltre composta una grande scritta «Violenza out». Contemporaneamente nel cielo verranno liberati migliaia di palloncini.

TORINO-REAL

Da martedì biglietti in prevendita

● S'inizierà martedì la vendita dei tagliandi per Torino-Real Madrid in programma il 15 aprile. Gli abbonati di curva potranno esercitare il diritto di prelazione fino a sabato prossimo, presentandosi al botteghini dello stadio Comunale (lato curva Maratona). Per gli abbonati degli altri settori i biglietti sono disponibili in sede. I prezzi: 30 mila le curve, 60 mila primo anello Est, terzo anello, tribuna laterale Ovest; 100 mila primo anello Ovest e secondo anello Est; 150 mila tribuna extra.

Borsano spera nel tutto esaurito per Torino-Real

SCHILLACI SI SFOGA alla vigilia del confronto con la Lazio di Dino Zoff, il tecnico che gli diede fiducia

«Se la Juventus è intenzionata a cedermi voglio essere io a scegliere la squadra dove andare a giocare»

Tante voci di mercato ma Totò non si scoraggia

Schillaci (a destra) considera Trapattoni (sopra) e Zoff abbastanza simili

Domani arriva al Delle Alpi la Lazio di Dino Zoff e per la Juve non sarà una partita come un'altra. Totò Schillaci, tanto per fare un esempio, ritiene il suo vero maestro, colui che, insieme a Vicini, ha saputo sfruttare al meglio le sue capacità: «*Zoff è una grande persona, un mito nel vero senso della parola. E' stato il primo allenatore che ho avuto in serie A e con lui ho raggiunto meravigliosi ed insperati traguardi. Mi ha plasmato come uomo prima e come calciatore poi. Devo molto a lui e non vedo l'ora che venga domani per poterlo riabbracciare. Anche la Juventus deve molto a questo personaggio. Se è diventata grande lo deve in parte anche a lui. Come tecnico è riuscito a dare una certa continuità alla sua carriera di calciatore, usando sempre le sue armi migliori: serietà e professionalità. Le stesse qualità che ha cercato di infondere in noi, riuscendoci perfettamente*».

A questo punto il capocannoniere del Mondiale non può fare a meno di tracciare un parallelo tra il tecnico friulano e il Trap: «*Si assomigliano molto nel tipo di gioco che adottano, ma sono radicalmente diversi come persona. Zoff è buono per natura, è impossibile non andare d'accordo con lui, riesce sempre a renderti tutto semplice e alla tua portata. Completamente diverso è Trapattoni. Lui è un duro, che un giorno ti riprende severamente e l'altro ti riempie di complimenti. E' un professionista a tutti gli effetti e tale si comporta. Non si lascia trasportare dai sentimenti, è un calcolatore molto preciso e pignolo. Sono queste le doti che lo hanno fatto così bravo e vincente*».

Ma nella Lazio non c'è solo Zoff. Totò non si fida e raccomanda ai suoi compagni la massima concentrazione: «*E' una squadra giovane e, come tale, imprevedibile. Ci sono molti giocatori di valore e tre stranieri che farebbero la fortuna di qualsiasi altra squadra. Doll, Rudis e Sosa possono decidere in qualsiasi momento la gara e alle volte diventano veramente incontenibili. Lo esprime il meglio di se stesso fuori casa ed è ancora in corsa per un piazzamento Uefa. Da quando Zoff allena i biancoazzurri non siamo ancora riusciti a vincere. Domani può essere però la volta buona. Siamo in serie positiva da lungo tempo ed in casa abbiamo perso un punto solamente. Spero che i tifosi ci diano una mano, in questo delicato momento abbiamo bisogno anche di loro*».

Schillaci cambia argomento e il tema diventa Nazionale, i toni, però, sono decisamente polemici: «*La mia Nazionale è la Juventus. Alla maglia azzurra non ci voglio più pensare e questo argomento è per me diventato privo di interesse. Ho seguito la partita con la Germania solo perché amo il calcio, la quella che doveva fare l'ho fatta. Sacchi la vede in un'altra maniera ed io non rientro nei suoi piani, ma posso assicurarvi che non sono mai stato così sereno e tranquillo*».

Ma c'è un altro problema che turba Schillaci ed è il suo futuro in bianconero. «*Questo silenzio mi preoccupa. Forse la Juventus ha già fatto le sue scelte, ma nessuno mi ha detto niente. I prossimi tre anni saranno per me importantissimi. Anche se esiste un contratto, sarò io a scegliere la squadra dove andrò a giocare*».

Questa la probabile formazione: **Tacconi, Reuter, De Agostini, Conte, Carrera, Julio Cesar, Alessio, Galia, Schillaci, Baggio e Casiraghi. In panchina: Peruzzi, Luppi, Ragagnin, Zanini e Di Canio.**

Aurelio Bonigno

Ultimatum dei tifosi per Lentini

Il giocatore romeno è deluso dell'esperienza con il Real Madrid

Hagi attende di incontrare i granata e lancia un messaggio alla Juventus

Trasferito agli archivi anche il difficile confronto che l'ha visto di scena contro l'Inter. Il Toro a questo punto può concentrarsi totalmente sulla delicatissima sfida di mercoledì prossimo con il Real Madrid. Un impegno che, lo si può ben dire, potrebbe valere davvero la stagione e che Mondonico si sforza naturalmente di preparare nel miglior modo possibile.

Mentre i granata stanno dunque vivendo una fase molto critica della loro stagione, Lentini continua ad essere al centro di un vorticoso giro di voci e indiscrezioni. L'interessamento del Milan e della Juventus è ormai ufficiale e, da qualche battuta, si capisce che lo stesso giocatore sembra essere attratto nell'ordine di idee di chi si accinge a lasciare i vecchi compagni.

Borsano, frattanto, è verosimilmente sottoposto a pressioni sempre più violente: da notare comunque che qualche giorno fa ha affermato di non avere ancora deciso la cessione del giocatore escludendo tuttavia che Lentini possa finire alla Juventus. «*Il se dovesse andarsene* — aveva precisato — *sarà soltanto per praticarvi un'integuata soluzione tecnica*».

Adesso è da registrare anche la presa di posizione dei tifosi, sempre più allarmati dalla possibilità di perdere il loro idolo. Se non ci sarà una precisa ed esauriente smentita — sostengono — siamo pronti a dimostrare in massa contro la società.

«Ho sempre sognato di indossare la casacca bianconera»

Gheorghe Hagi avrebbe voluto giocare in Italia. Lo sognava sin da quando era ragazzino e militava nello Sportul. Alla sua seconda stagione al Real Madrid è insoddisfatto: i tifosi non lo amano, spesso è snobbato da gran parte dei compagni. Nella scorsa stagione era addirittura finito tra le riserve dei bianchi di Spagna. E anche la Nazionale comincia ad andargli stretta. Nella decisiva gara di Sofia contro la Bulgaria, aveva fallito il calcio di rigore che avrebbe regalato alla Romania la qualificazione alla fase finale del campionato europeo.

«*Nel mio Paese sono considerato un traditore* — confessa —. *Tutti i problemi nascono dal fatto che sono al Real. Certamente guadagno, ma non c'è tranquillità*».

Il glorioso club spagnolo, prossimo avversario del Toro, non è più quello di qualche anno fa. Riprende il giocatore: «*L'allenatore Benthakker ci ha imposto il silenzio stampa, è sempre nervosissimo perché da un po' di tempo si dice che sia già pronto la sostituzione con Luis Aragones, tecnico dell'Atletico. Secondo me il presidente Mendoza ha fatto male a mandare a casa l'altro allenatore, Antic, almeno troppo in fretta. Per quanto mi riguarda, in fondo non sono mai stato simpatico alla vecchia guardia, quella che comanda: Sanchis, Michel e Butragueño. L'unico che è ben guardato, non mi ha mai boicottato, è lo slavo Prosinecki*»

Hagi, sia sincero: quali squadre italiane la passato lo contattarono?

Hagi con la maglia della nazionale romena. Il giocatore, da due anni al Real Madrid, non è mai stato in buoni rapporti con la vecchia guardia. Sanchis, Michel e Butragueño l'hanno sempre snobbato

«*La Fiorentina ed il Bologna, ma erano i tempi del regime di Ceausescu ed ero considerato un patrimonio nazionale, difficile privarsene. Pensate che il figlio del dittatore, Valentin, tifoso della squadra dell'esercito, mi aveva prelevato d'ufficio dallo Sportul*».

Hagi, madre nacolaie e già un divorzio alle spalle, sogna di essere chiamato dalla Juve. «*Perché? Ho sempre avuto debole per la squadra bianconera. In Romania è molto popolare. E poi adesso gioca di un uomo capace di trascinarla. Potrei essere io: La Juve sarebbe forse più competitiva se Baggio giocasse al fianco di Casiraghi o di Schillaci e se Corini svolgesse il ruolo di playmaker in mezzo al campo, quello che oggi manca a Trapattoni e che ieri mancava a Maifredi. Il signor X potrei benissimo essere io, ripeto. Mi sembra però che in Italia abbiate preconcetti verso i giocatori dell'Est, che preferite piuttosto i sudamericani*».

Il fuoriclasse romeno trova anche il tempo per parlare della nostra Nazionale: «*Il fallimento negli Europei è una conseguenza della delusione patita ai Mondiali, che ha determinato una pressione nervosa oggiuntiva in vista del torneo continentale. Ciò toglie che l'Italia ha ottimi giocatori. Mi piacciono soprattutto Lentini e Pagliuca. Non credo che a centrocampo problemi siano gli stranieri, anzi: i talenti locali hanno l'opportunità di migliorare a contatto con compagni di istruzione diversa. Vicini non era un cattivo allenatore: è stato vittima delle circostanze*».

E del Milan vuol parlare?

«*No. Anche se sono capaci di cose incredibili, dei veri maestri in fatto di "zona". Mi ricordo però bene la finale di Barcellona di Coppa Campioni. Umiliarono noi dello Steaua e ci presero in giro. Chi perde ha comunque il diritto di essere rispettato*».

Mario Bocchio

CONVEGNO INTERNAZIONALE

RELIGIONI DEL LIBRO E RELIGIOSITÀ CONTEMPORANEA

Il Convegno intende far incontrare esponenti delle tre grandi Religioni del Libro (Cristianesimo, Ebraismo, Islam) con esponenti della cultura laica interessati all'influenza delle religioni sulle società contemporanee.

Per informazioni, rivolgersi alla Segreteria Organizzativa: Assessorato per la Cultura-Città di Torino-P.za S.Carlo,161 10123 Torino - Tel. (011) 5765.3720 - 5765.564 - Fax 544.927

• Esenzione ministeriale per gli insegnanti ai sensi del D.P.R. 417/74 •

TORINO
31 MARZO ÷ 3 APRILE 1992
MUSEO NAZIONALE DEL CINEMA
MULTISALA MASSIMO
VIA MONTEBELLO, 8
INGRESSO LIBERO

CITTÀ DI TORINO
ASSESSORATO PER LA CULTURA
con il patrocinio della Presidenza del Consiglio dei Ministri

[redacted]

Anche l'Akijama di Settimo in gara domani nei campionati a squadre

● Sarà Verona ad ospitare domani l'edizione '92 dei campionati italiani a squadre di serie A di judo. Tra le 16 migliori formazioni di tutta Italia ci sarà anche l'Akijama di Settimo, unica rappresentante piemontese. Quest'anno la formazione settimese mette in campo due grosse novità: nei 71 chilogrammi la presenza dell'azzurro Raffaele Toniolo e nei pesi massimi il vercellese Nicola Galante (altro azzurro) e come Toniolo tra i migliori della sua categoria.

Pierangelo Toniolo combatterà nei 65 chilogrammi, mentre il fratello Massimo sarà in gara nei 78; Alessandro Castroreale sarà schierato nei 60, Giuseppe Salidda negli 86 e il giovane Antonio Carturan nei 95. A questi judoka saranno affiancati Massimo Inzillo, Rocco Pa[redacted], Andrea Cappanera, Salvatore e Giampiero Lumia come riserve.

«Con un po' di fortuna — dice Raffaele Toniolo, capitano della squadra — contiamo di piazzarci tra le prime cinque società. In ogni caso l'obiettivo da perseguire a tutti i costi è la salvezza».

L'Akijama di Settimo, la sola squadra piemontese in lizza

[redacted]

Sorpresa nel campionato di serie C La Libertas F. Lach subisce 15 gol

■ Nel campionato di serie C di calcio a cinque, giunto alla penulti[redacted] giornata, si registra il clamoroso passo falso della capolista del girone A, la Libertas F. Lach.

Non stupisce tanto il risultato, quanto il punteggio: infatti [redacted] Lineadue, seconda a 3 punti, ha vinto per 15-7.

Risultati, girone A: Agnelli-Filadelfia 5-6, Parella-San Paolo 4-3, Lineadue-Libertas F. Lach 15-7, San Luigi-Monviso Cappero 7-6, Futura-Mirafiori 7-4, Ags-Black Tavern 5-0. Classifica: Libertas punti 34; Lineadue 31; San Paolo 28; Filadelfia 27; San Luigi 24; Ags 23; Parella 18; Futura 17; Agnelli 10; Monviso 15; [redacted]ack Tavern 14; Mirafiori 5.

Girone B: Acsi-Savoia 8-1, Ilca-Bluemax 6-3, Aymavilles-San Mauro 11-2, Reduzzi-Antares 5-3, Karfen-Sgl 3-6, Il Nano e la Mela-Viù 3-5. Classifica: Ilca 33; Acsi, Antares, Aymavilles 28; Sgl, Viù 22; Reduzzi 21; San Mauro 18; Bluemax 17; Karfen 15; Il Nano e la Mela 10; Savoia 9.

[redacted]

Renzo dice addio alla corona europea

PARIGI ■ L'oriundo francese Jean-Baptiste Mandy, [redacted] anni, originario di Dakar, ha conquistato il titolo [redacted]peo dei pesi leggeri battendo [redacted] k.o tecnico alla nona ripresa il detentore italiano Antonio Renzo. Per [redacted] pugile calabrese è stato un match subito in salita, contro un avversario più alto di lui di 10 centimetri. Al secondo round a Renzo si apre il sopracciglio [redacted] per venti minuti [redacted] ferita continua a sanguinare. Alla nona ripresa l'arbitro danese interviene [redacted] sospende il match.

LAURA ZIMBARO La postina torinese è da oltre dieci anni «nazionale» di judo

Per poter gareggiare deve chiedere le ferie e lunghi periodi di aspettativa

Se va ai Giochi di Barcellona rischia di essere licenziata

Spiega con amarezza: «A me non danno né permessi né licenze. Se dovessi ammalarmi o infortunarmi, supererei i due anni [redacted] mezzo complessivi di assenza e resterei disoccupata»

Barcellona '92 si avvicina e Laura Zimbaro, forse la miglior judoka italiana, sfoglia, come si suol dire, la margherita: *«Vado, non vado»*. Se dipendesse solo da lei, andrebbe anche a piedi, ma al ritorno dalle Olimpiadi, magari con una medaglia, potrebbe essere accolta con una lettera di licenziamento. Proprio dalle Poste Italiane, sponsor ufficiale dei Giochi Olimpici '92.

Laura Zimbaro, 28 anni, la postina torinese, non vuol pensare a questa evenienza, ma il pericolo è reale. La sua attività sportiva, la maglia azzurra che indossa ormai da dieci anni, trovano scarsa considerazione a Torino come a Roma, nelle alte sfere della direzione generale.

«Purtroppo è così — dice con una punta di amarezza Laura — *Per allenarmi, per partecipare alle gare devo sempre fare i salti mortali, mai una piccola agevolazione, mentre in altre discipline molte mie colleghe in azzurro non hanno difficoltà ad ottenere permessi».*

La postina di via Reiss Romoli è appena tornata da un ritiro di 15 giorni a Roma: per non mancare ha dovuto chiedere un'aspettativa non retribuita e con i rimborsi spese della Federazione ha finito per rimetterci. A maggio ci sono gli Europei a Parigi e anche per questa trasferta dovrà arrangiarsi: chiederà un periodo di ferie.

«A Parigi rischio grosso — dice —*, perché devo assolutamente entrare in zona medaglie. Ma come faccio se non riesco ad allenarmi come vorrei?».*

Laura nell'ufficio di via Reiss Romoli è addetta alle consegne dei pacchi a domicilio, un lavoro faticoso che spesso — ammette — *«mi procura mal di schiena, su e giù per il furgone, [redacted] e giù per le scale per sette ore filate».* Ha chiesto di essere spostata in ufficio, ma le hanno risposto picche. La Filpj ha chiesto al ministero, in vista delle Olimpiadi, il suo trasferimento a Roma al dopolavoro delle Poste, ma è arrivata un'altra risposta negativa. Per ottenerlo — è stata la fredda risposta della burocrazia — sono necessari cinque anni di servizio effettivo. Spiega Laura: *«Io ne ho solo quattro».*

Ma c'è un'altra disposizione che turba i suoi sonni: in cinque anni di lavoro non bisogna superare i due anni e mezzo di assenza, pena il licenziamento. *«E io sono vicina a quel traguardo, devo stare molto attenta a non ammalarmi e ad evitare infortuni in allenamento o in gara».*

Con questa spada di Damocle che le pende sulla testa, la postina torinese si prepara come può alle Olimpiadi: nelle ultime gare, [redacted]me il torneo mondiale di Monaco, è andata male e anche a Roma [redacted] stata subito eliminata. Lei che è campionessa mondiale universitaria, otto titoli italiani nella sua categoria, i 56 chilogrammi, e quinta lo scorso anno agli Europei. Chi la conosce bene [redacted] Raffaele Toniolo, altro azzurro torinese, dice: *«A Barcellona, Laura potrebbe chiudere con una medaglia una bellissima carriera. Tecnicamente non ha rivali, può battere anche la spagnola Blasco, campionessa del mondo, con il suo judo pulito. Ma per vincere deve sentirsi a posto anche a livello psicologico e in questo momento non lo è».* Per colpa delle Poste, sponsor ufficiale delle Olimpiadi.

Piero Galasco

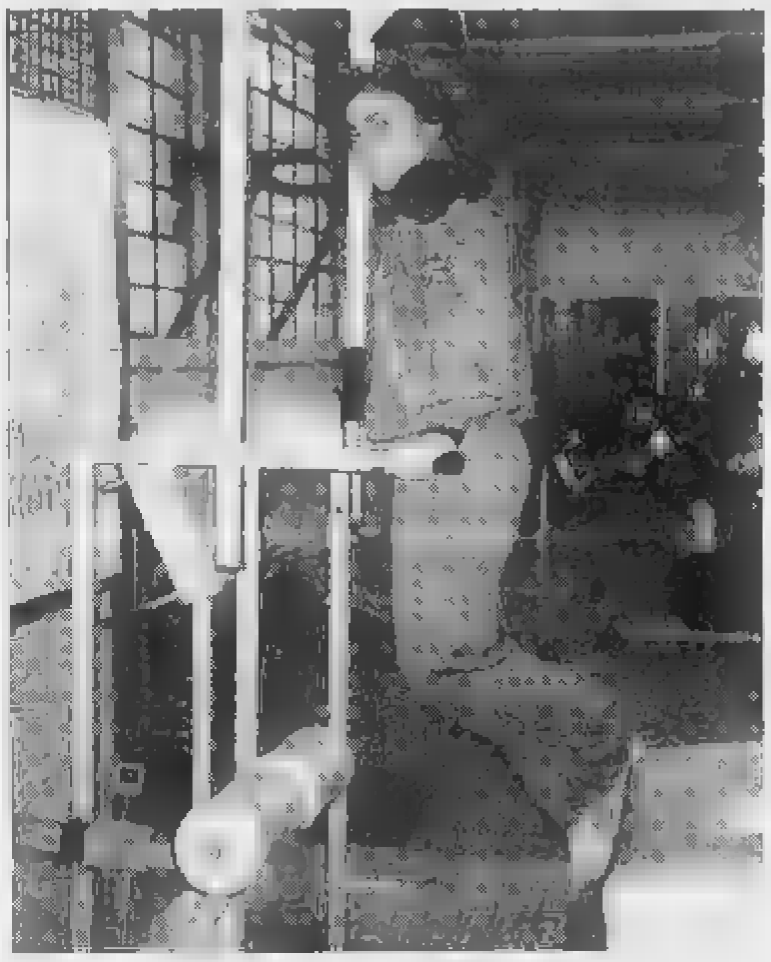

La torinese Laura Zimbaro è una delle migliori judoka d'Italia

VOLLEY La squadra è in lutto per la morte della De Palma

Addio, cara Monica La Sa.Fa giocherà col cuore a pezzi

La stagione nera della Sa.Fa femminile continua. Dopo la retrocessione ormai quasi certa (sei punti da recuperare in sette turni) che condannerebbe le rossoblù dalla C1 nazionale alla C2 regionale pochi mesi dopo la discesa dalla B2, le pallavoliste torinesi hanno subito martedì un colpo ancora più duro. Nulla [redacted] che vedere in quanto a gravità [redacted] il più disastroso dei risultati sportivi. Martedì al Cto è infatti morta in seguito alle ferite riportate in un incidente stradale avvenuto domenica sulla Torino-Aosta la ventitreenne schiacciatrice titolare Monica De Palma. *«Monica aveva contribuito saba[redacted] sera al successo contro il Tessilnovi giocando nel [redacted] solito ruolo di ala* — ricorda il direttore tecnico Tullio Bussani —. *Avrebbe dovuto tornare in palestra martedì per la ripresa degli allenamenti ed invece non la rivedremo più».*

Oggi la Sa.Fa sarà di scena a Sanremo: con quale spirito scenderanno in campo le compagne di Monica nel match che vale le ultime speranze di salvezza?

Col lutto al braccio oggi alle 18 giocherà anche la squadra maschile della Sa.Fa impegnata in via Pilo 20 nell'atteso derby [redacted] il Cus Lecce Pen, lanciato alla difficile caccia del secondo posto [redacted] B2. Le voci che da tempo parlano di un possibile accordo tra i due club cittadini al termine della stagione per ridare finalmente a Torino un team più forte, oggi lasceranno sicuramente spazio ad [redacted] confronto vibrante ed acceso nel rispetto della tradizione degli scontri stracittadini. La Sa.Fa non sembra infatti intenzionata [redacted] spianare la strada ai cussini per la loro rincorsa al vertice: il pesantissimo 3-0 subito all'andata, anzi, chiede di [redacted] riscattato con una prova gagliarda. Numerosi gli [redacted] in campo: Perone e Gribaldo nella Sa.Fa; Oglino ed [redacted] tecnico Melato nel Lecce Pen che ha in Paolo Becchio e Antonio Colardo gli uomini più in forma, i punti di riferimento sui quali si basano le residue speranze di agganciare in extremis almeno una tra le due leader Savona e Segrate.

Oggi alle 17,30 la Galup disputerà intanto contro il Messina l'ultimo incontro casalingo della sua sofferta A2. Salvatesi a spese dell'Accornero Savigliano, le pinerolesi vogliono congedarsi [redacted] migliore dei modi dal loro pubblico prima [redacted] chiudere ufficialmente la stagione martedì sera a Trani. Per Romana Ruata (in partenza verso Ancona) e Mariella Cancellieri (intenzionata ad abbandonare l'attività) quella odierna dovrebbe essere l'ultima gara giocata in maglia biancoblù al palasport di via dei Rochis.

Roberto Condio

A La Mandria e poi ad Avigliana

Golf, si comincia con gli «under 18»

Spetta ai giovani dare il via, in questo fine settimana, alla stagione del golf nei circoli torinesi.

S'inizia oggi, sul percorso del Circolo Golf Torino, con la disputa della prima prova della Coppa Fonti di Lurisia: è un tour di gare, al debutto nel mondo delle competizioni a carattere amatoriale, aperto a tutti i giocatori «under 18», senza limitazioni di handicap. Otto gli appuntamenti, compreso quello di oggi, ospitati da altrettanti circoli piemontesi e liguri: dopo la tappa torinese il circuito toccherà via via i campi di Avigliana, Stresa, Arenzano, Margara, Sanremo e Cherasco, per concludersi in ottobre a La Margherita di Carmagnola con una gara di due giornate (le altre prove saranno sulla distanza delle 18 buche medal).

Domani, altri giocatori «under 18» saranno impegnati, sul campo de Le Fronde di Avigliana, nella finalissima del Trofeo Gianluca, una competizione nata 12 anni fa allo scopo di avvicinare i giovani al golf. La prima fase, ad ottobre, aveva designato un vincitore, Francesco Mainardi, quindicenne di [illegible], che aveva concluso il [illegible] con 142 colpi netti. [illegible] gli iscritti [illegible] a prendere parte alla gara [illegible] le adesioni [illegible] stretto gli organizzatori [illegible] dare la competizione [illegible] la seconda fase [illegible] '92. Così domani Francesco [illegible] tutti si confronteranno con [illegible] esclusi della prima fornata sessantina in totale a fianco dei giocatori di casa (Federico Revelli, una delle speranze del circolo, è campione italiano in carica nella categoria Pulcini) ci saranno giovani che vantano numeri bassi di handicap, dai fratelli Padillo - vengono da Is Molas - ai torinesi Andrea Porro e Massimo Nahlini. Al termine delle [redacted] buche verrà proclamato vincitore il golfista con il miglior punteggio al netto dell'handicap.

Pier Luigi Griffa

Federico Revelli

Domani all'ippodromo di Vinovo la prima delle 35 riunioni per i purosangue

Via al galoppo, con premi per sei miliardi

Norbat e Tamas sono i favoriti delle due corse principali

PRIMA CORSA

PREMIO CASTELLO FENIS — ore 15

L. 27.500.000 - Corsa Trio - m 3100

1	Milano (L. Jacks)	1	1	0	70
2	Last Wave (A. Santoni)	1	2	0	68,5
3	Necchi (C. Le Cicac'h) (P)	2	3	1	63
4	Acquarium (G. Mura) (P)	4	1	0	63
5	Oab (A. Saul) (P)	0	0	0	60
6	Quomir (F. Fiorillo)	4	4	4	61,5

Pronostico: Necchi, [redacted], Last Wave

SECONDA CORSA

PR. FEDER. CRONOMETRISTI — ore 15,30

L. 11.000.000 - Corsa Trio - m 2000

1	Epicuro (V. Bartalotta)	4	4	1	61,5
2	Golden Celestial (Y. Le Paum) (P)	0	0	2	58
3	Vali Lecheroo (E. Cioni) (A)	4	0	0	53
4	Ellomi (F. Ligas)	0	0	0	49,5
5	Cregah (M. Bartalotta)	0	0	0	49,5
6	Ingubbara (P. Allordi)	0	0	0	49,5

Pronostico: Epicuro, Golden Celestial, Ellomi

TERZA CORSA

PREMIO STAMPA SUBALPINA — ore 16

L. 33.000.000 - Corsa Trio - m 1400

1	Bigamus (Ps. Perlanti) (P)	3	1	1	54
2	Double Letter (G. Frontini)	-	0	0	52,5
3	Mr Dominio (A. Marcialis)		2	0	[redacted]
4	Really And Truly (P. Allordi)	1	0	4	52,5
5	Run Angol (M. Bartalotta)	4	0	4	52,5
6	Tamas (A. Carboni) (P)		-	4	54

Pronostico: Tamas, Bigamus, Mr Dominio

QUARTA CORSA

PREMIO PALAZZETTO SP[redacted] [redacted] 16,30

L. 17.600.000 - Corsa Trio - m 2000

1	Abnes (D. Pastore)	-	0	0	54,5
2	Buffalmacco (F. Ligas)		0	0	56
3	Dario Bertolini (Ps. Perlanti)	4	0	0	56
4	Miroccoo (A. Marcialis)	debutta			54,5
5	New Old (V. Bartalotta)	0	0	0	50
6	Selora (G. Frontini)	-	0	0	54,5
7	Santour (P. Allordi)	debutta			54,5
8	Tiny Dancer (A. Carboni)	3	3	2	56
9	Toccata (M. Bartalotta)	debutta			53

Pronostico: Abnes, Miroccoo, Tiny Dancer

QUINTA CORSA

PREMIO FABRICIUS — ore 17

L. 7.700.000 - Corsa Trio - m 1400

1	Almighty Law (M. Bartalotta)	0	0	0	56
2	Alto Prato (F. Ligas)	0	0	0	58
[redacted]	Falcone's Domain (Ps. Perlanti) (P)	-	-	3	50
[redacted]	Fast And Clover (C. Santoni) (A)	0	0	0	53,5
[redacted]	Guardingo (D. Pastore)	3	4	0	60
6	Juan Roberto (P. Allordi)	0	5	0	53
7	Lord Factor (G. Frontini)	0	0	1	54
8	Mopaz Bmali (G. Gateppoi) (A)	debutta			50
9	Mosan (V. Ba[redacted]	0	5	3	56
10	Pisa (D. Pavone)	0	4	[redacted]	52,5
11	Princess Doubia (A. Marcialis)	1	3	0	54,5
12	Rabonban (E. Cioni) (A)	-	-	0	54
13	Russian Hat (A. Carboni)	1	1	0	[redacted]
14	Sims (V. Varchetta) (A)	debutta			53

Pronostico: Russian Hat, Guardingo, Alto Prato

SESTA CORSA

PR. SOC. ORNELLA PROSPERI — ore 17,30

L. 33.000.000 - Corsa Trio - m [redacted]

1	Gold For Ever (A. Marcialis)	1	3	0	56
2	Norbat (D. Pastore)	4	3	3	56
[redacted]	Black Dimention (A. Carboni)	0	2	0	54,5
4	Native Warrior (M. Bartalotta)	0	1	1	[redacted]
5	Chasen'S (Ps. Perlanti)	4	4	2	51
[redacted]	Cromdale (G. Frontini)	0	3	0	60,5
7	Ay (F. Ligas)	2	0	0	49,5
8	Lorenteggio (D. Pavone)	0	0	1	49

Pronostico: Norbat, Gold For Ever, Lorenteggio

SETTIMA CORSA

PREMIO POLITECNICO — ore 18

L. 9.800.000 - Corsa Trio - m 2000

1	Kaya Magan (E. Cioni) (A)	0	0	0	[redacted]
2	Beau Kid (G. Frontini)	0	0	0	58,5
3	Simply Brown	0	0	0	54
4	Genesis (D. Pastore)	2	0	2	52,5
5	Laura Strambi (F. Ligas)	2	3	0	51,5
[redacted]	Rufo (M. Bartalotta)	2	4	2	51
7	[redacted] (Ps. Perlanti)	4	4	0	[redacted]
8	Lear De Saron (A. Bruno)	0	0	0	51
9	Dance At Dawn (A. Carboni)	2	0	0	51
10	Nefele (A. Marcialis) (P)	3	0	0	51

Pronostico: Eterno, Nefele, Beau Kid

OTTAVA CORSA

PREMIO ENTRACQUE — ore 18,30

L. 13.200.000 - Corsa Trio - m 2200

1	Tensai (Y. Le Paum)	4	1	0	61
2	Ivy Ful (M. Bartalotta)	0	0	0	60,5
[redacted]	Tuccio (Ps. Perlanti)	0	0	0	59,5
4	Akatara (A. Carboni)	0	0	2	58,5
5	Don Gabriel (G. Frontini)	2	0	3	58,5
[redacted]	Noble Allure (A. Marcialis)	4	1	0	[redacted]
7	Alotano (F. Ligas)	0	1	0	54
[redacted]	Parione (V. Bartalotta)	0	0	1	54

Pronostico: Parione, Tensai, Akatara

LEGENDA:

1, 2, 3, 4 = ordine d'arrivo delle ultime 3 gare disputate negli ultimi 2 mesi.
0 = non piazzato
R = [redacted]
R = ritirato
(P) = paraocchi
(All) = allievo.

Trentacinque giornate; premi per 6 miliardi di lire e ippodro[redacted] aperto sino al 29 novembre (con una pausa di due mesi tra luglio e settembre): sono questi i dati principali dell'annata di galoppo che prenderà il via domani a Vinovo.

Con la momentanea chiusura dell'ippodromo del trotto, per il rifacimento della pista, saranno quindi i purosangue a fare spettacolo da soli, per due mesi, e domani il programma [redacted] presenta subito allettante.

Clou del pomeriggio sono i premi Ornella Prosperi, per quattro anni e oltre, e Stampa Subalpina, per i nati nel 1989, ambedue dotati di 33 milioni di lire.

Tra gli anziani spicca il torinese Norbat che, dopo alcune peregrinazioni negli ippodromi della Toscana, è tornato a casa dove, da puledro, aveva ottenuto risultati eclatanti.

Ma Norbat dovrà guardarsi dal milanese Gold For Ever che è uno specialista della distanza e che è annunciato in gran f[redacted] dal suo allenatore.

Tra gli altri, potrà correre bene Lorenteggio, soggetto che ha peso favorevole e che è in possesso di ottimo spunto.

Fra i tre anni suggeriamo Tamas, che all'esordio aveva corso positivamente e che ora sembra avere un ruolo da protagonista.

Le alternative cominciano da Bigamus per passare a Mr. Dominio, con Really and Truly nella veste di sorpresa.

Omicron

PALLONATA

Luca Barbarossa rinvia la tournée

ROMA ■ Comincerà ■ 21 aprile al teatro Brancaccio di Ro- ■ il nuovo tour di Luca Barbarossa. La partenza, che ora stata fissata per il 13 aprile al Forum di Assago, è slittata dopo che Barbarossa è rimasto vittima di un incidente di gioco domenica scorsa durante un incontro di calcio ■ Formia della nazionale cantanti. Dunque il previsto concerto al Colosseo il 15 aprile non avrà luogo. Il cantante ha comunicato di voler venire comunque al più presto a Torino.

Julia Roberts stravince ai botteghini Usa

INCASSI DA RE

Kevin Costner ■ Julia Roberts

HOLLYWOOD ● Per il secondo anno consecutivo Julia Roberts e Kevin Costner sono risultati le stelle che più soldi portano ai botteghini, secondo il sondaggio condotto dalla rivista specializzata «Box office».

Sulla base del successo finanziario dei film da loro interpretati in circolazione sugli schermi americani, Julia Roberts e Kevin Costner sono stati proclamati «regina e re» del «Box office» anche per il 1991 dopo il primo posto conquistato nel ■.

Cinzia Leone

L'ATTRICE COLPITA DA ICTUS

Cinzia Leone la regina delle parodie operata a Phoenix in Usa ora è guarita

ROMA ● L'attrice Cinzia Leone è tornata a Roma, completamente guarita: tre mesi fa era stata colta da un ictus, mentre assisteva alla proiezione del film *«Donne con le gonne»*, in cui aveva recitato.

«Sono stata operata a Phoenix, negli Stati Uniti, e ora sto bene» ha detto la Leone, diventata nota grazie soprattutto alle parodie presentate nella *«Tv delle ragazze»*. *«Nella mia disgrazia sono stata fortunata, perché il dottor Spetzler mi ha salvato la vita. Dopo l'intervento ho dovuto reimparare a camminare, ma in breve tempo ho fatto enormi progressi»*. Adesso a Roma continua la fisioterapia, per completare la rieducazione al braccio. *«Mentre ero in ospedale, ho capito di essere molto amata: ho ricevuto infinite testimonianze di affetto da persone ■ famose e da sconosciuti. E ho imparato quanto è vero che nella vita tutto è relativo: adesso riesco persino a tollerare Roma con serenità. Un'altra ■ di cui ■ contento è di avere i capelli corti: non ne potevo più di quella matassa di lanaccia sulla testa»*.

DUE NOTTI La musica e la cultura di strada a convegno in città. Tremila fans - ma mille sono rimasti fuori ieri ai Murazzi del Po, stasera sono undici le «posse» riunite in concerto (anche i sanremesi Aeroplanitaliani)

Il rap di tutt'Italia ha invaso Torino

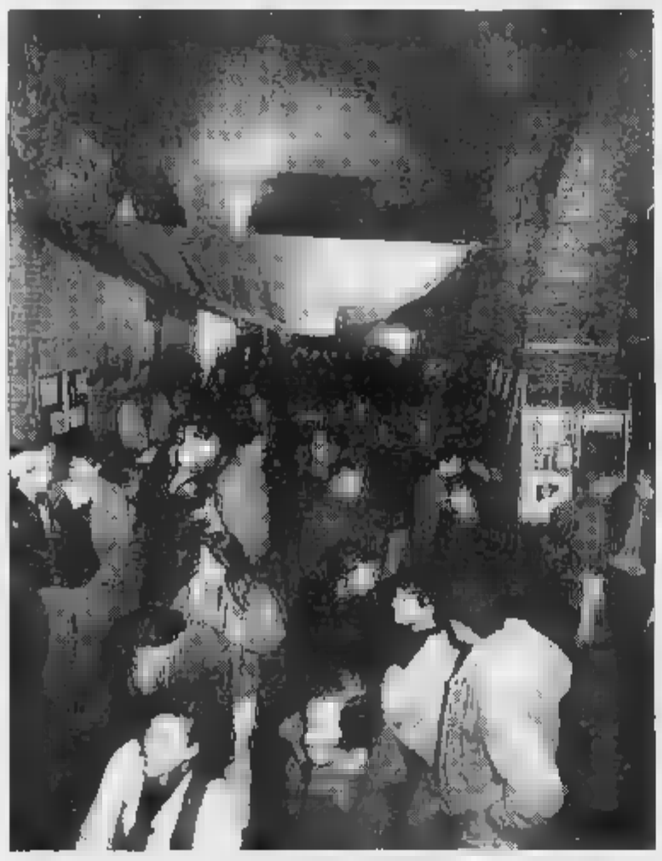

Duemila persone hanno ballato fino all'alba ieri nell'ampio padiglione dei Murazzi: almeno altre ■ ■ rimaste fuori Ovunque banchetti ■ magliette e patacche

TORINO ■ In teoria quest'articolo non avrebbe nemmeno ragione d'esistere: *«non credere nei media»* — quindi anche nei giornali — è lo slogan delle *«posse»* d'Italia, preso a prestito dal più intransigente fra i gruppi rap afroamericani, i Public Enemy. Ma noi, che siamo cronisti e ■ rapper, abbiamo il dovere di informare chi comunque i giornali ■ legge.

Via quindi a raccontare quanto è successo ieri notte ai Murazzi del Po, nel corso del concerto a sostegno della Palestina, nella prima delle due serate che Torino, ribattezzata per l'occasione *«capitale del rap»*, ha offerto.

Lo spettacolo si svolge nei padiglioni enormi dagli alti soffitti ad ampie volte, dove un tempo si tenevano probabilmente i battelli per navigare il Po. Gli stati generali del reggae italiano sono riuniti al gran completo.

C'è la Torino Posse che venerdì sera aveva fatto mille persone a Milano. C'è Briggy Bronson di Savona, il primo in assoluto a fare reggamuffin in Italia, portando un personaggio intorno al quale forte è la curiosità, non solo da parte del pubblico, ma anche degli stessi musicisti.

C'è il Generale, che viene da Firenze abbigliato con ■ tute viola, in rispetto ■ colori della sua squadra calcistica del cuore, non troppo simpatica ai torinesi juventini. Ci sono Papa Ricki, napoletano e il Sud Sound System, salentino, esponenti perciò del raggamuffin meridionale. C'è, a sorpresa, Lolo Guidi, ■ bolognese dai capelli biondi raccolti in una lunga coda, che stasera sarà ancora al Palasport, per un'altra sua formidabile performance.

Lo spettacolo dovrebbe avere una scaletta precisa: entrano per primi quelli della Torino Posse. Entra insieme a loro Paolona Aka Ferrari (fra l'altro giornalista del *«Manifesto»*), qui in veste di *«selector»*: colui ■ ha il compito di scegliere i dischi — o di suonarli — controllando dal ■ le reazioni del pubblico, con sguardi e ritmi. Accanto a lui alla consolle c'è Lucampione. Ci sono Bunna e Mnda (degli Africa United), i dj che snocciolano rime sulle basi strumentali dal selector.

Ma a questo punto i programmi previsti dalla scaletta saltano gioiosamente. Irrompono infatti sul palco, acclamatissimi, il possente Papa Ricki e il Generale fiorentino. L'uomo in viola prima invita tutti a saltar con lui (il brano è *«Salta con il Generale»*), quindi declama con accento irrimediabilmente toscano che ■ *ci vuole soldi per fare il raggamuffino»*, infine con la canzone *«Stupefacente»* chiama tutti a farsi uno spinello in compagnia: il ragamuffin è dichiaratamente antiproibizionista.

E il *«fumo»* infatti riempie e rende nere l'aria. Lo spazio ampio dei padiglioni ha qualcosa ormai di surreale in cui onde sonore e nuvole di fumo sembrano danzare insieme. Dentro ci ■ duemila persone surriscaldate, che nessuno riuscirà più a far■ nel loro salti fino all'alba. Qualcuno davanti al palco è in delirio. Nessuno sembra curarsi della pessima acustica. C'è voglia di musica: cioè di suoni e di emozioni. Per la raffinatezza sarà per un'altra volta.

Fuori almeno altre mille persone infreddolite e un ■' arrabbiate saltano e spingono, cercando inutilmente per ore e ore ■ entrare. Ci riusciranno soltanto quasi all'alba. Intanto il business alternativo dei banchetti sparsi nei locali dei Murazzi ha avuto successo: pubblicazioni, magliette, dischi, patacche pro Palestina sono andati allegramente a ruba. Per la cronaca i soldi ricavati dalla serata saranno mandati nei territori palestinesi occupati.

Gabriele Da Rienzo

E per questa notte al Palasport sono attesi i marziani

I Devastatin Posse si esibiscono stasera al Palasport. Qui ■ ■ partecipante alla colorita manifestazione di ieri ■ Murazzi

Cosimo Ammendolia, mentore del rock torinese e direttore artistico di *Radio Flash*, non si vergogna minimamente ad ammetterlo: il concerto di stasera al Palasport - *«La Notte dei Marziani Italiani»*, che prevede la partecipazione di grossi nomi del rap e del reggae nostrani - è stato organizzato per raccogliere fondi da destinarsi alla gloriosa emittente cittadina, che compie quest'anno 15 anni di attività e che versa in condizioni economiche non proprio floride.

«La programmazione ■ Radio Flash - dice Ammendolia - è da sempre basata su criteri di qualità e di ricerca musicale e di informazione indipendenti dall'ottica commerciale, caratteristiche questa che, se è stata determinante in questi anni per la credibilità dell'emittente, la pone ciclicamente di fronte a situazioni di difficoltà economica». Prosegue Ammendolia: *«Del resto è il destino di tutte le radio non commerciali, che hanno, per contro, risorse creative sempre pronte ■ mettersi in moto per iniziative esterne di sostegno economico e di immagine»*.

Quindicimila lire (questo il costo del biglietto, assai popolare, con prevendita unica da Rock ■ Folk) per un cartellone di artisti veramente impareggiabile. Iniziamo dai nomi torinesi: saranno sul palco del Palasport i *Mau Mau* (di cui, proprio su queste pagine, si è diffusamente parlato qualche tempo fa), *Currie D.*, ■ dalle poche rapper in circolazione nel nostro Paese, di cui si ricorda la recente performance ad «Avanzi», il programma-culto di Rai Tre, e la *Devastatin'Posse*, gruppo storico e sfortunato - solo ora, dopo più di un quinquennio di attività, stanno per pubblicare ■ disco - del rap italiano.

La scaletta prosegue con l'ironia dei vercellesi *Aeroplanitaliani*, emersi all'ultimo Festival di Sanremo con il brano *«Zitti! Zitti»*, per il quale hanno vinto il premio della critica nel settore «novità», con il reggae in dialetto veneziano dei *Pitura Freska*, reduci del clamoroso successo di vendite dell'album «Na Bruta Banda», con i bolognesi *Lolo Guidi* (uno dei primi in Italia a cimentarsi ■ ■ ■ stra lingua sui ritmi dolci ■ reggae «loveroso») e *Isola Posse All Stars*, formazione di rap politicizzato autrice di quella «Stop al panico» che l'anno scorso tanto ha imperversato sulle radio «alternative» dello Stivale.

E poi, ancora: i sardi della *Su Nazzu Posse* e i siciliani *Nuovi Briganti*, entrambi gravitanti intorno ai centri sociali sparsi qui e là per l'Italia, che dimostrano ■ il rap sia p■ che mai vivo anche nelle isole. Il torinese (ma porugino d'adozione) *Frankie Hi-Nrg MC*, autore ed esecutore di «Fight da Faida», brano-denuncia che ■ del fenomeno mafioso e altro enorme successo radiofonico. Infine, il milanese *Aliosha*, già voce dei Casino Royale, che si presenta ora in veste di solista, naturalmente come rapper. Un'appuntamento (per le ore 20) a cui gli appassionati della musica che non fa solo ballare - ma anche pensare - non potranno mancare.

g.d.r.

Il gruppo sarà in tournée ■ partire dal 15 aprile

Dischi: beati i New Trolls «ultimi» tra i sanremesi...

I «New Trolls» sono richiestissimi in questi giorni da radio e tv per interviste e considerazioni sul loro ultimo album, «Quelli come noi» dal titolo ■ pezzo presentato a Sanremo

Che la classifica, al festival di Sanremo, sia una convenzione lo dimostra il caso dei *«New Trolls»*, richiestissimi in questi giorni da radio e tv per interviste ■ considerazioni sul loro ultimo album, *«Quelli come noi»* dal titolo del pezzo presentato alla manifestazione sanremese, già ben piazzato nelle vendite. Insomma, ancora una volta, *«ultimo ■ bello»* dati i precedenti di Zucchero, Drupi, Ladri di biciclette e via così.

«La classifica ha un'importanza relativa, anzi direi proprio che non ne ha - ci dice Nico Di Palo, inconfondibile voce in falsetto del gruppo genovese -. Penso che l'importante sia partecipare, esserci, perché in ogni caso sul festival c'è una concentrazione incredibile d'attenzione: quest'anno, forse, si è toccato il massimo anche se poi se ne dice tutto il male possibile dimenticando che, comunque, dall'Ariston sono passati Lucio Dalla, Ramazzotti, Zucchero, Vasco Rossi. E' uno modo un po' snob quello di sputtanare il festival salvo poi voler comunque essere presenti all'evento».

Però non ci sono mai stati De André, Battiato, De Gregori, Venditti. Insomma, la musica d'autore non sembra ■ di casa al festival che, quindi, è accusato d'essere una vetrina per la musica di serie B. Sei d'accordo?

«Assolutamente no, sennò non ci saremmo andati. E' una critica che mi sembra ingiusta perché io non voglio dare etichette alla musica che per me è solo bella o brutta. Al festival c'è un genere di musica da ascoltare senza grandi problemi né particolari attenzioni: è quella musica che ■ accompagna lungo tutto il giorno, ■usica che ti fa compagnia dalla radio e dalla tivù, che piace alla gente e forse poco ai critici. Però è alla gente che ■ diretta. Serie B è un'etichetta dispregiativa che penso di non meritare».

Parliamo di musica: il vostro album, edito dalla *«Wea»*, ripropone successi millici come *«Visioni»*, *«Una minima»*, *«Signore, io sono Irish»* oltre a *«Quella carezza della sera»*, *«Pastore»*, *«Davanti agli occhi miei»* e le recenti *«Quelli come noi»*, *«Hey, lassù!»*. Un'antologia di repertorio...

«Non è stato facile fare la scelta dei pezzi da inserire nell'album perché ognuno di noi ■ aveva almeno cinque in testa. Così abbiamo rifatto canzoni che ci rappresentano, senza chiuderci in una cornice, con nuove versioni: per il più datato, "Visioni" del '66 (l'anno dopo il gruppo vinse il premio della critica con "Sensazioni", ndr) *abbiamo tenuto le prime otto parti originali registrate allora alla "Fonit" su nastro a 8 tracce così da restituire quell'atmosfera. Ci piacerebbe rifare anche il "Concerto Grosso" o, magari, realizzarne ■ nuovo, il numero 3. Chissà...»*.

Già, chissà? Chissà sino a quando i *«New Trolls»* rimarranno uniti? Dal '66 ad oggi il gruppo, che agli esordi echeggiava i *«Vanilla Fudge»*, si è sciolto più volte dando vita a carriere parallele, solistiche, ■ nuovi gruppi (dagli *«Ibis»* ■ più recente trio di Nico Di Palo), passando da supporter dei *«Rolling Stones»* ■ complesso di Fabrizio De André e Ornella Vanoni. Per finire con Anna Oxa.

«Ed è stato la causa del nostro recente scioglimento. Ora credo che, con Giorgio Usai, Ricky Belloni, Vittorio De Scalzi e me, le cose possano andare nel migliore dei modi perché ci siamo chiariti le idee fissando i termini del nostro accordo professionale. Ognuno di noi continuerà a fare le sue cose, perché ognuno di noi ha qualcosa da dire ■ quindi non dobbiamo provarcaci. I "New Trolls" sono nati dalla voglia di fare musica con grinta e passio■ su una forte base d'impasto vocale. Insomma, aggressivi ■ melodici come abbiamo dimostrato in 25 anni d'attività: non si poteva svendere tutto per un tour ■ Anna Oxa. Forse stata Barbra Streisand!».

Dal 15 aprile i *«New Trolls»* saranno in tournée a riproporre visioni e sensazioni mai datate.

Alberto Gedda

Country alla riscossa la musica di Nashville batte Jackson e Cole

NEW YORK ■ La musica di Nashville galoppa nuovamente alla conquista degli States. Dopo le ultime stagioni di rinascita legate al cult-movie di Robert Altman od alla performance di John Travolta ■ *«Urban cowboy»*, il country sta vivendo in America un boom senza precedenti.

■ cifre parlano chiaro. Nella classifica dei *«Top 200»*, compilata settimanalmente da *«Billboard»* (la Bibbia del pianeta pop), ben 37 album sono firmati da artisti country; nel 1991 è stata ufficialmente tenuta a battesimo la TNN (The Nashville Network), che gareggia nel *«rating»* con le principali cable-tv; ■ radio che trasmettono solo country sono cresciute da 1800 a 2500 in pochi anni; grandi case discografiche come l'*«Elektra»* e la *«Giant»* aprono per ■ prima volta sedi a Nashville, mentre nelle discoteche californiane, pop e rap arrancano n■ trovare spazi ed audience. Tutto questo fermento può essere sintetizzato in un solo numero: il giro d'affari annuale del settore ha superato i 3 miliardi di dollari (oltre 3600 miliardi di lire).

Il portabandiera e profeta di questa rivoluzione di massa è Garth Brooks, un trentenne dell'Oklahoma che fino al 1989 suo■a in piccoli locali del Tennessee come supporto a gruppi affermati: i suoi tre l.p. hanno venduto finora 16 milioni di copie.

«Ropin' the wind», l'ultimo album di Brooks, domina indisturbato da ■ settimane la classifica di *«Billboard»* (mai un disco country era arrivato in vetta), costringendo a posizioni di rincalzo il superpromosso *«Unforgettable»* di Natalie Cole e *«Dangerous»* di Michael Jackson. I suoi due precedenti l.p., *«No Fences»* e *«Garth Brooks»*, viaggiano rispettivamente al settimo e ventisettesimo posto continuando ad attrarre valanghe di acquirenti nonostante la ormai lunga permanenza in graduatoria (60 e 99 settimane).

Il ciclone Brooks ha avuto l'effetto di una cura innovatrice e rivitalizzante per l'intero genere country negli Usa.

RAIUNO

13,30 **Telegiornale**
13,35 **Tg1 [illegible] minuti di...**
14 — **Prisma**, settimanale [illegible] spettacolo [illegible] del Tg1
14,30 **Sabato sport**
14,30 **Pugilato** [illegible]: qualificazione olimpica, da [illegible] Pellegrino
15,40 **Equitazione**, da Migliarino Pisano Gran Premio Italia
16,45 [illegible]**ay Club**, programma per ragazzi c[illegible] Colelli
18 — **Tg1 flash**
18,05 **Estrazioni [illegible] lotto**
18,10 **Più sani più belli**, condotto da Rosanna Lambertucci
19,30 **Parole [illegible] vita: il Vangelo della domenica**
19,50 **Che tempo fa**
20 — **Telegiornale**

SERA

20,25 **Tg1 sport**
20,40 **Scommettiamo che...?**, varietà [illegible] «sfide» e scommesse curiose, condotto da Fabrizio Frizzi, con la partecipazione di Milly Carlucci
22,45 **Tg1 Linea notte**
23 — **Speciale Tg1**, attualità a [illegible] Romano Tamberlich
24 — **Tg1** [illegible]
— **Che tempo fa**
0,30 FILM [illegible] **Nella polvere del profondo Sud**, di Clarence Brown, [illegible] Juano Hernandez, Elisabeth Patterson, David Brian. Usa drmmatico [illegible] — *Lo sceriffo [illegible] una cittadina del Mississippi rinchiude in prigione un negro accusandolo di aver ucciso un boscaiolo bianco, [illegible] razzismo della gente [illegible] scatena*
1,55 **Tg1 Linea** [illegible] (replica)
2,10 FILM [illegible] **Il mostro magnetico**
3,25 **Tg1 Linea notte** (replica)
3,40 FILM [illegible] **Baby sitter - Un maledetto pasticcio**
5,30 **Divertimenti**

RAIDUE

13 — **Telegiornale**
13,20 **Tg2 Dribbling**, con Gianfranco De Laurentiis, Antonella Clerici
13,56 **Meteo 2**, previsioni del tempo
13,40 **Tribuna elettorale**
14 — [illegible] **weekend**, varietà con Giancarlo Magalli [illegible] Heather Parisi
15,40 **Vedrai**. *Tutto quanto è Rai*
16,10 **Estrazioni del lotto**
16,15 **Pallavolo**: play-off
17,45 **Pallacanestro**: *Phonola Caserta-Baker Livorno*
18,45 [illegible] **giustiziere a** [illegible] **York**, telefilm
— **Meteo II**
19,45 **Tg2 Telegiornale**
20,15 **Tg2 Lo sport**

20,30 FILM TV [illegible] **Daddy**, [illegible] John Herzfeld, con Dermot Mulroney, Patricia Arquette, John Karlen. Usa drammatico 1987 — *Genitori troppo precoci. Due liceali ancora minorenni si ritrovano* [illegible] *un figlio sulle spalle. La reazione della ragazza sembra matura e consapevole,* [illegible] *il ragazzo spaventato da quella paternità cerca di fuggire..*
22,10 **Il coraggio di vivere**, settimanale di storie vere condotto [illegible] Riccardo Bonacina [illegible] Nadia Di Bella
23,30 **Tg2 - Notte**
— [illegible] **2**
— **Tg2 Oroscopo**
23,50 [illegible] **Café**, magazine musicale in stereofonia, a cura di Andrea Olcese
0,15 **Tg5** [illegible] **sport - Pugilato dilettanti**: qualificazione olimpica
— **Rugby**, campionato italiano
— **Pallanuoto**
— **Calcio**, Italia-Olanda
2,30 **Tg2 Dribbling** (replica)
2,50 FILM [illegible] **Il cielo è** [illegible] Claudio Gora con Marina Berti
4,25 FILM [illegible] **Il monastero** [illegible] **Chiara**, con Edda Albertini

RAITRE

14 — [illegible] **Regione**, tg regionali
14,30 **Telegiornale**
14,40 **Ambiente Italia**, attualità a cura di Mario Berardi
15,15 **Scherma**, campionati italiani assoluti
15,30 **Tennis**, Coppa Davis: Brasile-Italia, [illegible] diretta via satellite con Macelo (Brasile)
18,45 **Elezioni '92. Tribuna elettorale**
18,50 **Meteo 3**
19 — **Tg3**
19,30 [illegible] **Regione**, tg regionali
19,45 **Insieme**. Il Tg3 con le associazioni e il volontariato

20,30 FILM [illegible] **Django**, di Sergio Corbucci, con Franco Nero, Loredana Nusciak. Italia-Spagna western 1966 — *Nel sotto, sperduto villaggio ai confini col Messico imperversano due bande di predoni comandate dal maggiore americano Winchester Jack e dal generale messicano Rodrigues. Il pistolero Django affronta entrambi*
22 — **Storie** [illegible]
22,30 **Tg3** [illegible] **e** [illegible]**a**, notiziario da Roma e New York
22,45 **Harem**, attualità condotto [illegible] Catherine Spaak
23,45 **Diritto [illegible] replica**, condotto da Sandro Paternostro
0,45 **Tg3 Nuovo giorno**
— **Meteo 3**
0,55 **Appuntamento [illegible] cinema**, i film in programmazione nelle sale di prima visione
1,05 **Fuori orario. Cose (mai) viste**, documenti. *Sat Sat*. A cura di Enri[illegible] Ghezzi [illegible] Marco [illegible]
1,35 **Magazine Tre** (replica)
3 — **Tg3 Nuovo giorno** (replica)
3,20 **Harem** (replica)
4,20 **Diritto di replica**, attualità

RETE 4

13,40 **Buon pomeriggio**, varietà [illegible] Patrizia Rossetti
13,45 **Sentieri**, soap opera, [illegible] Kim Zimmer
14,45 [illegible] [illegible] **una donna**, telenovela
15,45 **Tu** [illegible] **il mio destino**, telenovela
16,20 **Cristal**, telenovela con Gigi Zanchetta
17 — **Onorevoli signore**, attualità
17,20 [illegible] **d'amore**, telenovela
17,50 **Tg4**, notiziario
18 — **C'er**[illegible] **tanto amati**, varietà, con Luca Barbareschi
18,30 **Il gioco** [illegible] **coppie**, con Corrado Tedeschi
19,10 **Dottor Chambertain**, telenovela
19,35 **Primavera**, telenovela

20,30 **Il ritorno [illegible] Colombo**, telefilm con Peter Falk. *Nuoce gravemente alla salute*
22,30 **Incontri sull'arca**, con Mino Damato. *Dallo studio realizzato all'interno di una vecchia centrale elettrica di Roma e dominato da due enormi motori,* [illegible] *Damato conduce il suo nuovo programma che è dedicato all'ecologia della vita quotidiana. Durante la trasmissione si alternano esperienze personali raccontate dagli ospiti e testimonianze filmate*
24 — [illegible]**lle domande**, spazio di approfondimento dedicato al tema o al personaggio [illegible] settimana [illegible] «Incontri sull'arca»
0,30 **Onorevoli signore**, attualità. Rubrica elettorale
0,35 **Pronti... video!**, attualità [illegible] Alessandra Appiano
1,10 **Spenser**, telefilm
2,30 **Film [illegible]** [illegible] **stop**

ITALIA 1

14,15 **Studio ap**[illegible] notiziario
14,30 **Calciomania**, con Maurizio Mosca, Cesare Cadeo, Luana Colussi
15,45 **Top Venti**, programma musicale con Emanuela Folliero
17 — **A-Team**, telefilm, con George Peppard
18 — **MacGyver**, telefilm con Richard Dean Anderson
19 — **Studio aperto**, notiziario
19,30 [illegible] **sport**
— **Previsioni del tempo**
19,40 **Il gioco** [illegible] **nove**, gioco condotto da Gerry Scotti

20,30 **Flash**, telefilm, con John Wesley Shipp, Amanda Pays — *Lo scienziato Brian Gideon si introduce in un laboratorio per rubare del materiale tossico con cui intende inquinare l'acquedotto [illegible] Central City. Toccherà [illegible] Barry Allen, nei panni di Flash, il compito di sventare il folle piano, con l'aiuto della* [illegible] *Tina McGee*
22,30 FILM [illegible] **Porky'S - Questi pazzi pazzi porcelloni**, con Kim Cattrall, Scott Colomboy. Usa commedia 1982
0,30 **Studio aperto**, notiziario
— **Rassegna stampa**
0,50 **Studio sport**
1 — **Calciomania**, con Maurizio [illegible] Cesare Cadeo, Luana Colus[illegible] (replica)
— **A-Team**, telefilm con George Peppard
— **MacGyver**, telefilm con Richard [illegible] Anderson
— **Chips**, telefilm
— **Magnum P. I.**, telefilm con Tom Selleck

CANALE 5

14,30 **Forum**, attualità, con Rita Dalla Chiesa, Santi Licheri
15 — **Amici**, attualità, con Lella Costa
16 — [illegible] **bum bam**, varietà per i ragazzi:
— **Acchiappa il tesoro**, quiz
— **Amici Puffi**, cartoni animati
— **I favolosi Tiny**, cartoni
— **Diventeremo famose**, cartoni animati
— **Tartaruga Ninja** [illegible] **riscossa**, cartoni animati
— **Robin Hood**, cartoni animati
— **Gli eroi della Warner**, cartoni animati
18 — [illegible] **Il prezzo è giusto!**, gioco con Iva Zanicchi
19 — **La ruota** [illegible] **fortuna**, gioco a quiz con Mike Bongiorno
20 — **Tg5**, notiziario

20,25 **Striscia [illegible] notizia, la voce dell'impotenza**, varietà [illegible] Antonio Ricci
20,40 **La corrida**, varietà con nove dilettanti allo sbaraglio presentati [illegible] guidati da Corrado
23 — **Guerra o pace**, i problemi nei rapporti interpersonali, conduce Maurizio Costanzo
24 — **Tg5 News**, notiziario
0,05 **Italia domanda. Speciale elezioni**, a cura [illegible] Gianni Letta
1,05 FILM [illegible] **Il detective con la f**[illegible]**cia di Bogart**, con Franco Nero. Italia giallo 1979
2,45 **Striscia la notizia, la voce dell'impotenza**, varietà [illegible] Antonio [illegible] (replica)
3,05 FILM [illegible] **La ragazza americana**, con Sandy Duncan. Usa [illegible]dia 1970
— **Agente speciale**, telefilm
— **Un strana coppia**, telefilm
— **Bonanza**, telefilm

GRP

14,30 FILM [illegible] **Sua altezza [illegible] sposa**, di Stanley Donen. [illegible] Fred Astaire, Jane Powell, Peter Latword, Keenan Wynn, Sarah Churchill. Usa musicale 1951 — *Due giovani uniti dalla passione per la danza vanno a Londra in* [illegible] *e vi incontrano l'anima gemella*
17 — **Farfalla**, rubrica
18 — **Grp monitor settimana**
18,35 **Charleston**, telefilm
[illegible] — **Sherlock Holmes**, telefilm
20,30 FILM [illegible] **La costola di Adamo**, di George Cukor, con Katharine Hepburn, Spencer Tracy. Usa commedia 1949 — *Dora sorprende il marito con l'amante e gli spara. L'uomo* [illegible] *muore, ma la moglie viene processata. L'accusa è sostenuta da Adam, e [illegible] difesa dalla di lui moglie Amanda. Litigi e cetera fra i due coniugi*
22 — **Outsiders**, telefilm
23 — **Barriere**, telefilm
23,30 **Grp monitor settimana**
24 — **Meeting**, [illegible] Fassio
1,30 FILM [illegible] **Viale del tramonto**, di Billy Wilder, con Gloria Swanson, Eric Von Stroheim, William Holden. Usa drammatico 1950
— **Film no stop**

VIDEOGRUPPO

12 — [illegible] **auto** [illegible] **settimana**, programma promozionale
13 — **Pomeriggio musicale**, con i video, le interviste e le novità musicali
19 — **Videonotizie**, prima edizione
19,20 **L'editoriale**, attualità a [illegible] di Sergio Rogna
20,30 FILM [illegible] **à la mia danza-zione**, di Lewis Allen, con Ray Milland, Martha Hunt. Gran Bretagna drammatico 1948
22,30 **Videonotizie**, seconda edizione
23 — **Le auto** [illegible] **settimana**, programma promozionale
24 — **Hot Rod**, rubrica sui rallies a [illegible] di Roberto Gorre
0,30 **Raffles, ladro gentiluomo**, telefilm
1,30 **Le auto della settimana** [illegible] **stop**, programma promozionale

ITALIA 7

14 — **Aspettando il domani**, telenovela
14,30 [illegible] **magnate**, telenovela
15 — **Telecity per voi**, attualità
17,20 [illegible] [illegible] **allegria**, programma contenitore per ragazzi
17,35 **Transformers**, cartoni animati
18,10 **Motori in pista**, cartoni animati
19 — **Compagni [illegible] scuola**, telefilm con Jason Cavalier
19,30 **Fantasilandia**, telefilm con Ri[illegible] Montalban
20,30 FILM [illegible] **Kiss Kiss Bang Bang**, [illegible] Duccio Tessari, [illegible] Giuliano Gemma, Lorella De Luca. Italia avventuroso [illegible] — *Un agente segreto, già condannato a morte, per riscattare il suo onore compie con successo una ennesima, pericolosa missione*
22,30 **La banda del sette**, telefilm. *La banda dei maghi*
23,30 FILM [illegible] **Sangue sul fiume**, di Louis King. [illegible] Rory Calhoun, Corinna Calvel, Cameron Mitchell. Usa western 1954 — *Per vendicare la morte [illegible] un amico trucidato dai banditi, [illegible] cercatore d'oro Cino chiede e ottiene la nomina a sceriffo*

QUARTARETE

15 — **Andiamo al cinema**, i film in programmazione [illegible] sale [illegible] prima visione
15,30 **Momenti d'oro**, proposte commerciali
19,30 **Auto oggi**, programma promozionale
20,30 FILM [illegible] **Nightmare**
22,15 [illegible] **fans**, rubrica sportiva. Interviste, anticipazioni e pronostici a [illegible] di Silva Varda
23,30 **Automarket tv**, le migliori [illegible] sioni del mercato dell'usato
24 — **Dolce notte**, varietà
0,05 **Automarket tv**, le migliori [illegible] sioni del mercato dell'usato
0,30 **Dolce notte**, varietà
0,35 **Tentazioni**, spettacolo di varietà
1,15 **Basket**, incontro [illegible] serie A1: Scavolini Pesaro-Robe di Kappa Torino. Telecronaca registrata dell'intero incontro
— **Programmi no stop**

QUINTARETE

13 — FILM [illegible] **Primavera di sole**, di Richard Thorpe, con Jannette Mac Donald, Lloyd Nolan, Claude Jarman jr. Lewis Stone. Usa drammatico [illegible]
17 — **Superbook**, cartoni animati
17,30 **Robottino**, cartoni animati
18,30 **I** [illegible] **giorni [illegible] Andrea**, telenovela con Andrea Del Boca
19 — **Milleidee**, promozionale
19,30 **Attualmente**, informazione quotidiana
20 — **Flash Gordon**, telefilm
20,30 FILM [illegible] **La signora Miniver**, [illegible] William Wyler, con Greer Garson, Walter Pidgeon, Teresa Wright, Richard Ney. Usa drammatico 1942 — *In Inghilterra durante la seconda guerra mondiale la signora Miniver è un'intrepida madre [illegible] famiglia che in* [illegible] [illegible] *figlio soldato si arrabatta per la sopravvivenza* [illegible] *i bombardamenti. La nuora muore falciata da una mitragliata*
22,30 **Milleidee**, programma promozionale
0,30 FILM [illegible] **sposa per Mao**, con S. Dali, E. Durville. Italia com[illegible] 1971
2 — **Film [illegible] stop**

TV7 PATHE'

13 — [illegible] **de Batey**, telenovela
14 — **Il compra tv**, programma promo[illegible]
15 — **Don Chuck**, cartoni animati
15,25 **Carletto**, cartoni animati
15,45 **Voltus**, cartoni animati
16,10 [illegible] **ù**, cartoni animati
16,40 [illegible], telefilm
17 — **Il compra tv**, programma promozionale
18,15 **Cuori nella tempesta**, sceneggiato
19,15 **Il compra tv**, programma promozionale
20 — **Il fichissimo del baseball**, cartoni animati
20,25 FILM [illegible] **Il terrore** [illegible] **mantelli rossi**
22,15 **Il compra tv**, programma promozionale
23,15 **Catch**. Incontri [illegible] campionati mondiali
24 — **Il compra tv**, programma promozionale
1 — **Programmi locali**

RADIOUNO

14,28 **Stasera (e domani) dove**, a cura di Giuseppe Nan
15,03 **Sportello aperto [illegible] Radiouno**, [illegible] cura [illegible] Carla Ghelli
15,33 [illegible]**liet, l'uomo e l'ambiente**, a cura di C. Ghelli
17,04 **Padri e figli, mogli e mariti**. *-Mogli e mariti-*
17,30 **Autoradio**, a cura di Livio Mati
[illegible] **La musica del cuore**
18,30 **Quando i mondi si incontrano**, di Donatella Bianchi
19,15 **Ascolta si fa sera**, rubrica religiosa
19,20 **Adesso musica 1**, conduce Barbara Marchand
19,50 **Black out**
20,30 Per i non vedenti. [illegible] contemporanea [illegible] Radiodue: **Daddy**, [illegible] John Herzfeld
22,05 **Adesso musica 2**
22,22 **Teatrino**. *Valeria. Storia di un'adorlo-* [illegible] di Paola Moretti
22,52 **Bolmare**
23,09 **La telefonata**, con Aldo Rossetti

STEREORAI

16,35 **Dediche e richieste**
18,56 **Ondaverde**
19,15 **Classico**
22,57 **Ondaverde**

RADIODUE

15 - - **La porta orientale: l'altra avventura a Budapest**. Originale radiofonico di Roberto Damiani
15,45 **Bolmare**
15,59 [illegible] **Parade**, classifiche discografiche, presentano Elisabetta Grande, Mario Tagliaferri
16,35 **Estrazioni del lotto**
16,41 **Speciale Gr2**, rotocalco quotidiano
16,56 **Mille e una canzone**
17,12 **Invito a teatro**: *Una bella domenica di settembre*, commedia in tre atti di Ugo Betti, con Laura Gianoli
19,20 **Bolmare**
19,55 **Radiodue sera jazz**. Un ponte sull'Atlantico, di Paolo Padula, in collabora[illegible] [illegible] [illegible] Rai-Corporation [illegible] New York
21 — **Stagione sinfonica pubblica '91-9**[illegible] Orchestra della Rai di Roma. Direttore Heinz Wallberg. Musiche di R. Strauss, G. Mahler
22,44 **Confidenziale**

RADIOVERDERAI

15,38 **Successi in musica**
16,07 **I magnifici** [illegible]
18,06 **All time parade**
22,03 **III Parade**

RADIOTRE

14,05 **La parola e la maschera**, voci del teatro contemporaneo: *La traviata di Lisbona*, Terence McNally
[illegible] - **Concerti jazz**, un programma di Fabrizio Minasi
17 — **Il senso [illegible] il suono**. *Destini paralleli: poeti spagnoli del '27*. [illegible] Angela Bianchini
17,30 [illegible] **Il** [illegible]. J. S. Bach: l'arte della fuga
18 — **Atlante sonoro**
18,45 **Osservatorio** [illegible]
19,15 [illegible]. Mensile [illegible] attualità e cultura [illegible] Comunità Radiotelevisiva Italofona
20 — **Radiotre Suite**, di Stefano Geraci: *Stagione lirica Euroradio 1991-92*. **Der Corregidor**. Opera in quattro atti, musica di Hugo Wolf. Direttore Kenneth Montgomery. Orchestra Filarmonica [illegible] Radio Olandese e Nederlands Concertkoor
23,35 **Radiotre** [illegible]

NOTTURNO ITALIANO

- - **Programmi culturali, musicali e notiziari**
24 — **Il giornale della mezzanotte - Ondaverde notte**

RISTORANTE
Ca'Mia
di Mario Albano

A 10 km da Torino
(frazione S. Bartolomeo - Testona)
Strada Revigliasco 138 - MONCALIERI
Tel. 011 64.72.808

Gradita la prenotazione

Carte di credito tutte

Chiusi i mercoledì non festivi

Tutte le specialità della vecchia tradizione piemontese selezionata dalla ben nota esperienza enogastronomica dello staff di Mario Albano.

Piatti tipici di stagione:
asparagi, rane, lumache, trippa [illegible] Moncalieri

Ottima occasione per una cena in compagnia anche a lume di candela - cena con ballo ogni sabato sera - servizio alla carta - pranzi di lavoro - convenzioni - cerimonie sale per riunioni - meeting - tutti i conforts.

Aperto anche a mezzogiorno - ampio parcheggio privato - giardino estivo.

ODEON TV

13,30 **Quattro donne in carriera**, telefilm
14 — **Houston Knights: due [illegible] brivido**, telefilm
15 — FILM **Crassus**, di Jean Giono, con Fernandel, Marcelle R. Reilys. Francia comico [illegible]
16,30 FILM **Minuzzolo, il cavallino rosso**, di Lewis Milestone, con Myrna Loy, Robert Mitchum, Peter Miles, Louis Calhern. Usa avventuroso 1949
18 — **[illegible] e dintorni** (replica)
18,30 **[illegible] & Motori** (replica)
19,30 **Dietro le quinte di: Oggetti ra[illegible] ovvero Dalle vespe D. O. C. ai mitici 45 giri** (replica)

20,30 **Capozzi e figli**, situation comedy
21 — FILM **Guaglione**, di Giorgio Simonelli, con Mario Girotti, Claudio Villa, Giulia Rubini, Tina Pica. Italia drammatico 1957 — *Un giovane liceale perde la testa per una soubrette [illegible] trascura gli studi e l'innamorata. Pur di [illegible] perdere la nuova ragazza, che conduce vita dispendiosa, deruba [illegible] padre; respinto decide di uccidersi. [illegible] salvato per tempo e torna ed essere il bravo ragazzo di una [illegible]*
22,45 **[illegible] Wolfe**, telefilm con William Conrad
23,45 **Lo sceriffo del Sud**, telefilm con Glenn Ford
1,30 **[illegible] no stop**

MONTECARLO

13,30 **Sport show**, rotocalco sportivo condotto da Marina Sbardella. [illegible] corso del programma:
15 — **Ciclismo: Criterium internazionali**, telecronaca di Davide De Zan
16,45 **Pattinaggio artistico**, da Oakland Campionato [illegible] mondo. [illegible] originale
19 — **Mondocalcio**, settimanale di calcio italiano e internazionale condotto da Luigi Colombo, con la partecipazione di Giacomo Bulgarelli e José Altafini
20 — **Tmc news**, telegiornale

20,30 FILM TV **Un commando all'Inferno**, di George Stanford, con Suzanne Pleshette, Danny Aiello, Jon Tenney. Usa poliziesco 1988 — *La poliziotta Janet Hamilton viene mandata allo sbaraglio in [illegible] quartiere malfamato, soprannominato «la fogna»: agenti assassinati, prostitute sgozzate, avanzi di galera. La corruzione [illegible] risparmia nessuno...*
22,20 **L'appuntamento**, le interviste di Alain Elkann
23,05 **Pattinaggio artistico**, da Oakland Campionato [illegible] mondo. Originale donne
1,50 **Cnn**, collegamento in diretta

SVIZZERA

13,10 **Centro**, settimanale [illegible] informazione
14,10 **Giochi parasolimpici**, da Tignes
14,25 **Tennis**: Francia-Svizzera, Coppa Davis
16,30 **Natura amica**, documentario
17 — **Giro di orizzonte**, momenti di vi[illegible] italiana
17,30 **Telesguard**
17,45 **I conti fatti**, rubrica per i consumatori
18 — **Scacciapensieri**, cartoni animati
18,30 **Il Vangelo di domani**, conversazione religiosa
18,40 **Alfazeta**, attualità
19 — **Il q[illegible]**
20 — **Telegiornale**

20,30 **Tombola radiotelevisiva**, [illegible] diretta [illegible] Ascona. Tra gli ospiti Mireille Mathieu, Renzo Arbore, [illegible] Martini, Gruppo Gipsy Armadrillo, Dante Brenna e [illegible] Gruppo Musicale 90 dai Grigioni
22,05 **Tg** [illegible]
22,20 **Sabato sport**, notizie, interviste, commenti e telecronache sulla giornata sportiva
23,35 **[illegible] & musica - Jazz: Lugano blues to bop festival 1991.** [illegible] *Light special*
0,15 **Teletvision**

TELE +2

14 — **Sportime**, quotidiano sportivo. Prima edizione
14,15 **Assist**, rotocalco di basket a cura di Luca Corsolini
14,45 **Supervolley**, rotocalco di pallavolo a cura di Lorenzo Dallari
15,15 **Golf**, in differita da Firenze: Volvo Open. Telecronaca [illegible] Mario Camicia
17,30 **Calcio**, campionato inglese, in differita Leeds-West Ham
19,30 **Sportime**, quotidiano sportivo. Seconda edizione

20 — **Calcio:** [illegible] spagnolo, una partita, telecronaca diretta
22 — **Motociclismo**, speciale prove Gran Premio del Giappone
22,30 **Pallavolo**, play-off [illegible] campionato italiano: finale. Telecronaca di Lorenzo Dallari in differita
0,30 **Golf**, in differita da Firenze: Volvo Open. Telecronaca di Mario Camicia (replica)
5 — **Motociclismo**, in diretta Gran Premio del Giappone, classi 125, 500, 250. Telecronaca [illegible] Nico Cereghini

8 — **Ken il guerriero**, cartoni animati
8,30 FILM **I magnifici tre**
10,30 FILM **Titolo non comunicato dall'emittente**
12,30 **Campane a festa** (replica)
13,30 **Minù**, cartoni animati

8 — [illegible] **Bun**, cartoni animati
8,20 **Batman**, telefilm
9 — **Top Cat**, cartoni animati
9,30 **Natura amica**, documentario
10 — **L'impareggiabile Lady Gomma**, cartoni animati
10,30 **L'isola del mistero**, telefilm
11 — **Casper**, cartoni animati
11,15 **Ancora tu**, telefilm
11,45 **Il gran racconto [illegible] [illegible]**, cartoni animati
12 — **Angelus**
12,15 **Pattinaggio artistico**, da Oakland Campionato [illegible] mondo

8,30 **I Puffi**, cartoni animati
8,55 **Yoga anche TU**. *La postura del coniglio Ashem-Vo*
9 — **Calimero**, cartoni animati
9,15 **Peripicchioli... [illegible] anche per i Grandoli**
9,45 **Grisù il draghetto**, cartoni animati
10 — **[illegible] romantscha**. *Pez a cup*
10,45 **Big Box**
11,15 **[illegible]**. Ludwig van Beethoven, *sinfonia n. 4 in si bemolle maggiore [illegible]. 60. Direttore* Yhudi Menuhin

9 — **Superstar of wrestling**, commento di [illegible] Peterson
10,15 **Campo Base**, il mondo dell'av[illegible] raccontato da Ambrogio Fogar (replica)
11 — **Motociclismo**, Gran Premio [illegible] Giappone, classi 125, 500, 250. Telecronaca [illegible] Nico Cereghini (replica)

TV IERI SERA

a cura di Dario Buzzolan

Tra la Carrà e Baudo è spuntato Laurito

Loretta Goggi

Meno male che almeno c'è Rolf. Come, chi è Rolf? E' [illegible] cagnone della pubblicità Rai, quella del canone, il Sanbernardo che giocava [illegible] palla [illegible] slappave il gelato. Rolf adesso è stato assunto in forza a *«Serata d'onore»*, la trasmissione di Retidue condotta da Marisa Laurito. Meno male che c'è Rolf, dunque, perché ha tutto l'aspetto [illegible] [illegible]re l'unica cosa viva del varietà. Il brutto è che Rolf compare solo a inizio trasmissione. Poi lo portano dietro le quinte, e *«Serata d'onore»* si rivela per quel che è. Ossia due ore e mezza di spot promozionale (noiosissimo e convenzionalissimo, coi suoi lustrini e i salamelecchi) per artisti. Ieri toccava a Loretta Goggi e Luca Barbarossa. *«Serata d'onore»*. Altro che [illegible]. La Laurito, che oltre ad [illegible] diventata un ibrido tra Baudo [illegible] la Carrà si produce spesso [illegible] volentieri in cadute di tono che fanno di lei un Funari vecchia maniera [illegible] femminile,— la Laurito, si diceva, ha accolto [illegible] Goggi chiedendole se stava ancora [illegible] Gianni Brezza e offrendole in dono subito dopo un para-brezza; dopodiché, a Barbarossa che raccontava di essersi infortunato giocando a calcio, ha fatto notare che il fisico, lui, non l'aveva [illegible] attaccante, in quanto lo si poteva buttar giù *«con una spallazzella»* (con la s iniziale pronunciata co[illegible] la sc di scamiza). Poco dopo, la signora Marisa lamentava che *«la tv in diretta [illegible] [illegible] guida, perché [illegible] entra di tutto»*. E teneva ragione. In tv ci entra proprio di tutto.

TV STASERA

Il ritorno [illegible] Mino Damato

Mino Damato

RETEQUATTRO

[illegible] poco meno di due mesi da quel sabato in [illegible] presentò a *«Incontri Televisivi»* un filmato americano che documentava la morte di [illegible] condannato sulla sedia elettrica. Mino Damato, che per quella scelta era stato praticamente costretto ad abbandonare Telemontecarlo, torna in tv. E torna su una rete da tempo consacrata ad una sconfortante programmazione offensivamente definita *«femminile»*, ossia novelas, varietà insulsi [illegible] ancora novelas. C'è da augurarsi che *«Incontri sull'arca»*, la nuova trasmissione di Damato, sia un segnale di crescita per il livello di Retequattro. Lo studio [illegible] cui *«Incontri sull'arca»* andrà in onda è stato realizzato all'interno di [illegible] vecchia centrale elettrica di Roma, dove a fare da scenografia ci sono due enormi motori. Il programma sarà incentrato su problemi ecologici legati alla vita quotidiana e ai racconti di esperienze vissute dagli ospiti in studio si alterneranno documenti filmati. *«Si tratta di un programma nuovo, anche se [illegible] lontano dai miei precedenti - spiega Damato -. Sei puntate in seconda serata, pensate specificamente per Retequattro e improntate all'ottimismo: più che parre problemi, proporremo soluzioni»*. A mezzanotte, al termine di *«Incontri sull'arca»*, inizia *«Mille domande»*, spazio di approfondimento dedicato al tema o al personaggio della settimana.

Parecchio [illegible] l'aquila

Una scena del film

ITALIA 1 — 20,30

«Porky's, questi pazzi pa[illegible] porcelloni» (di Bob Clark, con Dan Monohan, Mark Herrier, Wyatt Knight, Roger Wilson, Cyril O'Reilly, Tony Ganios; commedia; Stati Uniti, 1982; durata 97'). Comicità per palati non certo dei più fini, ma non per questo da buttare. Bob Clark è regista eclettico, con esperienze disparate che vanno dall'horror al giallo al dramma patetico. Qui mostra indubbiamente di trovarsi a proprio agio, dirige senza particolari astri ma imprimendo il ritmo che la materia richiede. Umorismo greve e doppi sensi pesanti non sono però l'unico ingrediente del film. Si ride anche per l'efficacia delle macchiette e perché alla base di tutto c'è una feroce satira del costume americano. Il genere è quello Anni 50-60 cui diede il via il nostalgico *«American Graffiti»* di Lucas e che l'irriverente *«Animal House»* di Landis ripresentò in versione demenziale. In *«Porky's»* [illegible] c'è John Belushi [illegible] neppure Landis dietro la macchina da presa. Ma l'idea viene di lì. Tutto si svolge ad Angel Beach, in Florida, nel cui college gli studenti, [illegible] scherzi vari, sbirciate nelle docce e qualche scazzottatura, fanno tutto fuorché studiare. Soprattutto, cercano esperienze con donne più esperte delle compagne. Le trovano nel locale di Porky il grassone, che però il turlupina. La vendetta sarà immediata.

[illegible] Sacchi [illegible] Bogart

Robert Sacchi

CANALE 5 — 0,35

«Il detective con la faccia di Bogart» (di Robert Day, [illegible] Robert Sacchi, Michelle Phillips, Franco Nero, Herbert Lom; commedia; Stati Uniti, 1980; durata 105'). Vera e propria curiosità questo film, in cui a farla da protagonista è, più che altro, l'impressionante aspetto bogartiano di Robert Sacchi. Day non è certo [illegible] regista geniale, ma è evidentemente un cinefilo, e qui fa di tutto, mentre Sacchi imita Bogart, per fare il verso a Huston e Hawks. Con buoni risultati, peraltro, e metà tra il rispettoso remake [illegible] la parodia scanzonata. Bogart, come [illegible] ricorderà, interpretò per due sole volte la parte dell'investigato[illegible] privato: in *«Il mistero del falco»* (1941) di Huston e in *«Il grande sonno»* (1946) di Hawks. I due eroi erano Sam Spade [illegible] Philip Marlowe. Fondendoli insieme, Day ottiene [illegible] protagonista del film, che appunto si [illegible] Sam Marlowe e, manco a farlo apposta, è un fanatico di Bogey [illegible] fa il poliziotto privato. Ma vivere come i personaggi degli Anni 40 non gli basta; così decide di farsi rifare i connotati, e chissà che faccia sceglie... Da quel momento in poi, inizia [illegible] imbattersi in avventure del tutto simili a quelle del film del suo idolo: dalla caccia [illegible] un favoloso tesoro inseguito [illegible] una pattuglia di malviventi internazionali alla ricerca di alcune foto pornografiche usate come ricatto.

ODEON TV

MONTECARLO

SVIZZERA

TELE +2

RETE 7 PIEMONTE

14,50 **Annie**, cartoni animati
15,30 **Guipi**, giochi in tv
16,40 **Canturioni**, ca[illegible] animati
17,05 **La famiglia Partridge**, telefilm
18 — **Agenzia Rockford**, [illegible]
19 — **Ruote [illegible] pista**, rubrica di motori
19,20 **Le auto [illegible]**
20,10 [illegible] **mondo dell'occulto**, programma di parapsicologia con Antares
20,40 FILM **Totò al Giro d'Italia**, di Mario Mattoli, con Totò, Isa Barzizza, Fausto Coppi, Gino Bartali. Italia commedia 1949 — *Totò è innamorato [illegible] una fanatica della bicicletta che promette di sposarlo solo [illegible] vincerà il Giro d'Italia. Per conquistarla vende l'anima al diavolo che gli [illegible] vincere il Giro*
22,40 **Informa 7**, notiziario
22,50 [illegible]s, intervista a .... Attualità in regione
23 — **Conviene far bene l'amore**, varietà. A scuole [illegible] [illegible] Debora Caprioglio
24 — **Giudice di notte**, telefilm
0,30 FILM **Foxtrot**, Arturo Ripstein, con Peter O'Toole, Charlotte Rampling, Max von Sydow. Messico-Usa drammatico 1975
1,45 **Informa 7**, notiziario

RETE MIA

15 — [illegible] **cronaca**, attualità. L'informazione in prima pagina
15,15 **Piacere [illegible] conoscervi**, contenitore quotidiano
16,15 **Oggi cronaca**, attualità. L'informazione in prima pagina
16,30 **Hobby e tempo libero**. Spazio informativo con servizi redazionali
19,45 **Diario**, agenda d'informazione
20 — **Oggi** [illegible] attualità. L'informazione in prima pagina
20,15 **Andiamo al cinema**, i film in programmazione nelle sale di prima visione
20,30 **Il [illegible] [illegible] lavoro**, a cura della redazione [illegible] le attività sindacali
21 — **Atlante**, documentario. I viaggi intorno al mondo
21,30 **Signore e signori**, promozionale
22,30 **Bricolage**, guida [illegible] fai da te e agli strumenti necessari
23 — **Con simpatia... in casa vostra**, programma commerciale
2 — **Notturno per l'Italia**, con rubriche commerciali

TELECUPOLE

13 — **Obiettivo agricoltura**. Prospettive nel Piemonte che cambia
[illegible] — **I vi[illegible] [illegible] domenica**
15 — **Pomeriggio insieme**
16,30 **Birimbao**, selezione per [illegible] Zecchino d'oro
18,30 **Diagnosi**, rubrica [illegible] medicina
19 — **Arcobaleno**, rubrica
[illegible] **Tg4**, informazioni regionali a cura della redazione
20 — **Settegiorni**, informazione
20,30 FILM [illegible] [illegible] **Crossing**, [illegible] C. Leitch, con Telly Savalas, Eddie Albert. [illegible] [illegible] 1976 — *Un poliziotto americano protegge due giovani messicani e lotta contro una losca organizzazione criminale che favorisce l'immigrazione clandestina negli Usa*
[illegible] **Tg4**, informazioni regionali a cura della redazione
22,45 FILM **Another country (La scelta)**, [illegible] Marek Kanievska, con Rupert Everett, Colin Firth. Gran Bretagna drammatico 1984 — *In uno squallido appartamento [illegible] Mosca Anni 90, un giornalista intervista un inglese divenuto nel '30 [illegible] spia sovietica*
24 — **Tg4**, informazioni
2 — **Speciale con noi**

TELE +3

Ogni due ore dall'una di notte:
— FILM **Judith**, [illegible] Daniel Mann, con Sofia Loren, Peter Finch. Gran Bretagna drammatico 1965 — *Attraverso la storia di un'ex perseguitata, che vuole vendicarsi, moglie [illegible] di un generale tedesco, la drammatica affermazione del diritto [illegible] libertà degli ebrei che lottano per costituire lo Stato [illegible] Israele*

VIDEOUNO

17,10 **Cartoni animati**
18 — **Documentario**
18,40 **Telenciclopedia**, rubrica
19,30 **Le auto [illegible] settimana**, promozionale
20,30 FILM **Titolo non comunicato** [illegible]
22,30 **Le auto della settimana**, promozionale
23,15 **Speciale spettacolo**
23,20 [illegible] **brigate [illegible] Tigre**, telefilm
24 — **Hallo Larry**, telefilm

TELESUBALPINA

16,30 [illegible] **americane scatenate**, telefilm
17,30 **Coronet blue**, telefilm
18,30 **Cartoni animati**
18,50 **I giorni e le vie**
19 — **Il colloquio con l'arcivescovo**
19,15 **Il giorno del Signore**
19,30 **Il regionale**, notiziario
20,30 FILM **La guerra di Jeannie**, con Dyan Cannon. Prima parte
22,30 **Agorà**, cristiani e cultura
23 — **Il regionale**, notiziario
23,30 **Documentario**

RETE A

19,30 **Check [illegible] ambiente**, attualità a cura [illegible] Luigi [illegible] presidente della Regione Lombardia
20,30 **Yesenia**, telenovela con Raul Romano
21,15 **Un amore in silenzio**, telenovela con Erika Buenfil
22 — **Una vita**, sceneggiato [illegible] Leslie Ann Warren
22,30 [illegible] **Luci [illegible] Suoni**. Settimanale di musica e cinema

VIDEO MUSIC

10 — **Radio Lab**, con Alberto Lorenzini e Gianfranco Monti
12 — **Burdon - Auger - James Cotton in concerto**
16 — [illegible] **special**. Il gruppo è stato votato da varie [illegible] specializzato «rock band dell'anno 1991»
18,30 **Immagini in musica**
19 — **Blue night**
20 — **Immagini in musica**
23 — [illegible]

E 21 NETWORK

13,15 **Telenovela**
14,15 [illegible] **auto della settimana**, promozionale
15 — FILM **Titolo [illegible] comunicato**
17,15 [illegible]**ni animati**
19,30 **Canavese oggi**, notiziario
20 — **Sol de batey**, telenovela
21 — FILM **Il tesoro di Rommel**, Romolo Marcellini, [illegible] [illegible] Miranda. Italia avventura 1956
22,45 **Canavese** [illegible], notiziario
23 — **Le auto [illegible] settimana**
24 — **Notturno no stop**

TELETIME

[illegible] — **Time speciale**
14 — **Topolino in gamba**, cartoni
14,30 FILM **Gli imbroglioni**
17 — **Topolino [illegible] gamba**, cartoni
18 — **Lotta per la vita**, telefilm
19 — **Time speciale**, interviste e notizie dalla regione
19,45 **[illegible] sindaco**. Intervista ai sindaci del Piemonte
20 — **Catch made in Usa**
21 — FILM **[illegible] pastore protestante**, [illegible] Peter Sellers
23 — **Romagna mia**, spettacolo con Nilla Pizzi

SESTA RETE

18 — FILM **E' nata una stella**
18,15 **Robottino**, cartoni animati
18,45 **Super [illegible]** cartoni animati
19,30 **Flash Gordon**, telefilm
20,30 [illegible] **dannato**, telenovela
21,30 **I cento giorni di Andrea**, telenovela con Andrea Del Boca
22 — **Cash [illegible] carry**, programma promozionale
22,30 [illegible] [illegible] Informazione
22,45 **Cash and carry**
23,30 FILM **La casa sulla scogliera**
2 — **L'occasione**
2,30 [illegible] **stop**

TELESTAR

14 — **Avventure in fondo al mare**, telefilm
17 — **Amor gitano**, telenovela
18 — [illegible], telenovela
19 — **George**, telefilm
19,30 **Fiore all'occhiello**, spettacolo di varietà
20 — **Giudice di notte**, telefilm
20,30 FILM **Alien 8 sulla Terra**, [illegible] Belinda Bayne
22,30 **Fiore all'occhiello**, varietà
23,30 **Agenzia Rockford**, telefilm con James Garner
0,30 [illegible] **Boone**, telefilm

TELE VAL D'AOSTA

14 — **Varietà [illegible] cartoni animati no stop**
18 — **Programma [illegible]** [illegible]
18,30 **Cartoni animati**
19 — **Attualità cinema**, anticipazioni cinematografiche
19,05 **Pagine scelte**, programma di informazione
20,30 FILM **[illegible] al Giro d'Italia**, di Mario Mattoli, con Totò, Isa Barzizza, Fausto Coppi, Gino Bartali. Italia commedia 1949
22,30 **Giudice di notte**, telefilm
0,30 [illegible]

RAIUNO

PRIMA SERATA

13,30 **Telegiornale**
14 — **Totò Tv-Radiocorriere**, gioco con Maria Giovanna Elmi
14,15 **Domenica in**, contenitore di varietà condotto da Pippo Baudo. *Come sempre, il gioco «Viaggio in Italia» con Ilaria Moscato, Simò- Ventura, Nino Frassica spazi dedicati all'attualità cinematografica e alla presentazione di un libro*
— Nel corso della trasmissione:
16,50 **sportive**
17,50 **Notizie sportive**
18,05 **Tg1 Flash**
18,10 **minuto**
18,40 **Domenica in**, seconda parte. *La sfida*
19,50 **Che tempo fa**
20 — **Telegiornale**

SERA

20,25 **Tg1 Sport**
20,40 FILM **Romero**, di John Duigan, con Raul Julia. Usa drammatico 1989 — *L'assassinio del vescovo salvadoregno (1980) nel lucido atto d'accusa realizzato dal regista australiano Duigan*
22,30 **La domenica sportiva**, a cura di Tito Stagno. 1ª parte
23 — **Telegiornale**
23,05 **La domenica sportiva**. 2ª parte
23,50 **Zona Cesarini**, di Gianni Minà Rita Tedesco
0,30 **Telegiornale**
— **tempo fa**
1 — **Scherma**. Campionati italiani assoluti
1,30 FILM **flagello di Dio**, Castellano e Pipolo, con Diego Abatantuono Rita Rusic. Italia comico 1982 — *Un gruppo di barbari, comandati da Ardarico, bellato dai romani che organizzano il ratto delle loro donne. Per vendicarsi Ardarico, che cambia il nome in Attila, marcia alla volta di Roma*
3,15 FILM **Una decisione difficile**, di Robert Day, con Tom Bosley
— **Programmi non stop**

DOMANI MATTINA

6,55 **Unomattina**, attualità Livia Azzariti, Puccio Corona
10 — **Tg1 mattina**
10,05 **economia**
10,15 **Ci vediamo**, Danila Bonito e Fabrizio Binacchi. Prima parte
11 — Da Milano, **Tg1**
11,05 **vediamo**, parte
12 — **Piacere Rai**, varietà condotto da Gigi Sabani, Toto Cutugno e Elisabetta Gardini. Prima parte
12,30 **Tg1**
12,35 **Piacere Raiuno**, varietà. Seconda parte

RAIDUE

13 — **Tg2 Ore tredici**
13,25 **Tg2 Diogene giovani**
— **Meteo 2**, previsioni del tempo
13,45 **Weekend**, varietà condotto da Giancarlo Magalli e Heather Parisi, con la partecipazione di Renato Carosone, la Premiata Ditta
17,25 **Europop**, musica e giovani nelle capitali d'Europa
18 — **Motocross**, da Lavenio Campionato europeo
18,30 **Ippica**. Da Pisa Premio galoppo
18,40 **Calcio**, partita di serie A
— **Meteo 2**, previsioni del tempo
19,45 **Tg2**
20 — **Tg2 Domenica sprint**

SERA

21,10 **Beautiful**, serial tv con Nancy Burnett, Susan Flannery, Joanne Johnson
22,20 **Scrupoli**, condotto da Enza Sampò. *Talk-show a tema: ogni volta sarà proposto un quesito, attraverso le testimonianza di due persone che hanno fatto scelte opposte ed i racconti del pubblico*
23,15 **Tg2 Notte**
23,30 **Meteo**
23,35 **Sorgente vita**, rubrica religiosa
0,05 **Filo rosso e: riflessioni anni di storia d'Italia**, documenti a cura Gianni Bisiach. Nel corso del programma: **Il mulino del Po**, sceneggiato Sandro
1,25 FILM **Gribi**, di Jacques Becker, con Jean Gabin, Jeanne Moreau. Francia drammatico 1954
2,55 **Le strade di Francisco**, telefilm
3,45 FILM **bandiera**
5,45 **Videocomic**, comici in tv
6,15 **Destini**, sceneggiato

DOMANI MATTINA

7 — **Piccole grandi storie**, varietà telefilm e cartoni animati
Agricoltura non solo, attualità con Bruno Modugno
9,20 **Dse - Vita degli animali**, documenti
10,10 **Protestantesimo**, a cura della Federazione delle Chiese Evangeliche
10,45 FILM **Il fantasma città**, di Phil Rosen, con Keye Luke, Lotus Long. Usa giallo 1940
11,55 **I fatti vostri**, a cura di Alberto Castagna

RAITRE

13,30 **U.S.A. a getto**, di Francesca Barzini
14 — **Rai Regione**, regionali
14,10 **Tg3 - Pomeriggio**
14,20 FILM **La principessa delle ostriche**, di Ernst Lubitsch, con Ossi Oswalda. Film muto didascalie
15,15 FILM **C'era una volta**, Francesco Rosi, con S. Loren, O. Sharif. Italia fantastico 1967
17 — FILM **La (Marcia o muori)**, di Dick Richards, con Terence Hill. G. B. avventuroso 1977
18,40 **Tg3 - Domenica gol**
— **Meteo 3**
19 — **Tg3**
19,30 **Rai Regione**, tg regionali
19,45 **Tgr Sport**

SERA

20 — **Blob Cartoon**
20,30 FILM **Lui è peggio me**, di Enrico Oldoini, con Renato Pozzetto, Adriano Celentano, Kelly Van Verden. Italia commedia 1984 — *Due amici pazzerelloni amanti della bella vita gestiscono insieme un autosalone. Un giorno arriva richiesta di noleggio della macchina più bella per un matrimonio. Celentano, che si offerto anche come autista, s'in- della sposa semplicemente la rapisce. Il più dignitoso tra i film del genere. Finale stranissimo*
22,30 **Tg3 Ventidue e trenta**, notiziario da Roma e New York
22,50 **Babele**, rubrica di libri condotta Corrado Augias
23,50 FILM **Ninotchka**, di Ernst Lubitsch, Greta Garbo, Melvin Douglas, Bela Lugosi. Usa commedia
1,45 **Appuntamento al cinema**, I film in programmazione nelle di prima visione
1,55 **Fuori orario. Cose (mai) viste**, documenti. *Notte Rossellini*. A cura di Enrico Ghezzi e Marco Giusti

11 — **Hockey pista**, Monza-Benfica, Coppa delle coppe
11,30 **Pattinaggio artistico**, Oakland, campionato del mondo. Danze originali
12 — **Dse - Il circolo delle 12**
12,05 Da Milano **Tg3**

RETE 4

13,30 **Tg4 News**, notiziario
13,40 **Buon pomeriggio**, varietà con Patrizia Rossetti
13,45 **Sentieri**, sceneggiato con Michael O'Leary
14,45 **La donna del mistero 2**, telenovela, con Luisa Kulick
16,35 **Onorevoli signore**, rubrica elettorale
17,05 **General Hospital**, telenovela con Kristina Malandro
17,50 **Tg4**, notiziario
18 — **La passione di Teresa**, telenovela con Carlos Mata
19,35 **Primavera**, telenovela con Fernando Carrillo

SERA

20,30 **La mia seconda madre**, con Enrique Novi, Alejandra Maldonado
22,30 **Buonasera**, show condotto da Amanda Lear. Ospite della serata Gabriella Carlucci
23,30 **In** *Piotr Illich Ciaikowsky: Sinfonia in si minore. Op. 74 «Patetica»*. Orchestra filarmonica della Scala di Milano diretta da Seiji Ozawa
0,30 **Spenser**, telefilm
1,45 **Lou Grant**, telefilm
2,40 FILM **Arrangiatevi!**, di Mauro Bolognini, con Totò, Peppino De Filippo, Franca Valeri, Vittorio Caprioli. Italia commedia 1959 — *Un buon padre famiglia cerca e dopo un po' trova un bell'alloggio, ampio, confortevole a buon mercato e lo affitta non sapendo che si di un'ex casa d'appuntamenti. Guai, equivoci e liti ex clienti che, vedendo l'alloggio abitato sperano in una riapertura*
4,30 **I Jefferson**, telefilm
— **Programmi stop**

SERA

20,30 **Scherzi a parte**, condotto da Teo Teocoli Gene Gnocchi. *Continua ingrossarsi la schiera dei personaggi che sono sottoposti alla serie collaudata di beffe. Il cantante mal e l'attore-presentatore Luca barbareschi figurano fra le vittime di questa*
22 — **Pressing**, rubrica sportiva. *Commenti e pareri sul campionato con Raimondo Vianello, Kay Sandvik, Omar Sivori e vari ospiti del mondo pallonaro*
23,30 **gol**, con la Gialappa's Band
24 — **Sport**, Giovanni Bruno
— **Meteo**.
0,30 **Studio aperto**, Rassegna stampa
1,05 **Film e telefilm non stop**

ITALIA 1

14,12
— **Studio aperto**,
14,30 FILM **Paulo Catechino centravanti di sfondamento**, di Nando Cicero, con Al- Vitali, Carmen Russo, Mario Carotenuto. Italia commedia — *Il sedicente brasiliano del titolo gioca nel Napoli soffre di «saudade». Per fargliela passare i dirigenti della squadra fanno arri- la fidanzata, ballerina Lucella*
16,30 **stadio**, Marino Bartoletti, Sandro Piccinini
18 — **MacGyver**, telefilm
19 — **Studio aperto**
—
19,30 **Benny Hill show**, comiche.

SERA

20,30 **Scherzi a parte**, condotto da Teo Teocoli Gene Gnocchi. *Continua ingrossarsi la schiera dei personaggi che sono sottoposti alla serie collaudata di beffe. Il cantante mal e l'attore-presentatore Luca barbareschi figurano fra le vittime di questa*
22 — **Pressing**, rubrica sportiva. *Commenti e pareri sul campionato con Raimondo Vianello, Kay Sandvik, Omar Sivori e vari ospiti del mondo pallonaro*
23,30 **gol**, con la Gialappa's Band
24 — **Sport**, Giovanni Bruno
— **Meteo**.
0,30 **Studio aperto**, Rassegna stampa
1,05 **Film e telefilm non stop**

CANALE 5

13,45 **Buona domenica**, varietà. *Lorella Cuccarini e Marco Columbro conducono il contenitore pomeridiano di Canale , affiancati da Sbirulino dal Trettré nella rubrica «Parodissima»*. Ospiti di oggi Gaspare Zuzzurro, Corinne Cléry e Sydne Rome. Ospite musicale Mia Martini, che canta «Gli uomini non cambiano», il brano cui si classificata seconda al festival di Sanremo
18,10 **Vianello**, telefilm con Raimondo Vianello Sandra Mondaini
18,40 **Buona domenica**, seconda parte
20 — **Tg5**, news

SERA

20,30 FILM **Nico** di Andrew Davis, Stephen Seagal, Henry Silva, Sharon Stone, Pam Grier. Usa poliziesco — *Nico un agente della Cia maestro di arti marziali servizio della polizia di Chicago. Un'operazione segreta di portale lo conduce nuovamente fronte suoi colleghi un tempo. Riaffiorano alla sua mente gli orrori del Vietnam*
22,30 **Aspettando la notte degli Oscar**
23 — **Nonsolomoda**, attualità a cura di Fabrizio Pasquero
23,30 **domanda**, conduce Gianni Letta
— **Tg5**, news
0,30 **Il grande golf**, a cura di Mario Camicia. *P.G.A. Championship*
1,35 **Simon Templar**, telefilm
2,15 **Elettorando**
2,30 FILM **Il bolo**, di Michael Curtiz, con Robert Taylor, Tina Louise. Usa poliziesco 1959 — *Il soprannome dato a uno scerillo federale, spietato cacciatore di taglie. Sceso in città sulle tracce di un criminale riesce a catturarlo*

DOMANI MATTINA

7 — **pagina**, attualità
8,30 **di ferro**, rubrica rale
9 — **Il mondo bebè**, rubrica
9,45 FILM **Il vecchio e il mare**, con Spencer Tracy. Usa drammatico
11,30
11,50 **Il pranzo è servito**, gioco a quiz con Claudio Lippi
12,40 **Affari famiglia**, Rita Dalla Chiesa
13 — **Tg5**, news

DOMANI MATTINA

7 — **ciao mattina**, varietà
— **Rascal Il mio amico orsetto**, cartoni animati
— **Benvenuta Gigi**, cartoni animati
— **Hello Spank**, cartoni animati
8,30 **Studio aperto**, notiziario
9,05 **Supervicky**, telefilm con Tiffany Brissette
9,30 **Chips**, telefilm
10,30 **Magnum P.I.**, telefilm
11,30 **Studio aperto**, notiziario
11,45 **Mezzogiorno italiano**, condotto da Gianfranco Funari

CANALE 5

7,55 **Buongiorno** con Giorgio Mastrota
— **Così ra il mondo**, telenovela
8,25 **La mia piccola solitudine**
9 — **La valle dei pini**, telenovela
9,30 **Signore e signori**, attualità
10 — **Una donna in vendita**, novela
10,30 **Cari genitori**, gioco condotto Sandra Milo
11,35 **Marcellina**, telenovela
12,10 **Ciao ciao**, varietà per i ragazzi
— **Il gioco Joy**, quiz
— **Scuola polizia**, cartoni animati

SERA

13 — 4
14,30 **Antenna 13**, lo sport diretta
18 — **Big lottery**, telefilm
19,30 **Il dopo partita**, rubrica sportiva con interviste e commenti
20,30 FILM **Ninja - La il giro**. Avventuroso
22 — **Juvè - Toro news**, programma sportivo
22,30 **Frutto proibito**, sexy varietà condotto Moana Pozzi
23,30 **Automarket tv**, programma promozionale
24 — **Dolce notte**, varietà
0,05 **Automarket tv**, programma promozionale
0,30 **Andiamo cinema**, I trailers delle prime visioni
0,45 **notte**, varietà
1 — **Excelsior in Italy**, spettacolo di varietà

GRP

13 — **L'antologia del Cetra**, parodie musica
13,30 **tu per tu**, rubrica condotta Cesare Lanza e Gian Mauro Borsano
15 — **Buongiorno Piemonte**, rubrica. Conduce Paola Protasi
19 — **ne giovani**, attualità Angela Barone
20 — **Dal tribunale di Torino**, rubrica
20,30 FILM **Cristoforo Colombo**, di David McDonald, con Fredric March, Florence Eldridge, Linden Travers. Usa biografico 1948 — *piuttosto romanzata della scopritore dell'America interpretata un brillante Fredric March, efficace in un film d'azione pur essendo allora sulla cinquantina*
22,30 **Outsiders**, telefilm
23,30 FILM **Le vie città**, Rouben Mamoulian, con Gary Cooper, Sylvia Sidney, Paul Lu-. Usa poliziesco 1931 — *La bella e giovane figlia di un gangster trascina il fidanzato buono e onesto negli ambienti della mala. Un giorno l'arrestano: in carcere ha tutto il tempo di meditare sul male che gli ha fatto*
— **Programmi non stop**

VIDEOGRUPPO

13,30 **Le auto**, programma promozionale
14,30 **Hot**
16 — **La città domanda, risponde sindaco**, attualità
17,30 **Pallavolo femminile**, serie A2: Phonola Firenze-Galup Pinerolo
19,30 **Astronomia**, documentario
20,30 **La gatta**, sceneggiato in tre puntate
21,30 **Liszt**, telefilm
23 — **Le auto della settimana**, promozionale
24 — FILM **Sogni proibiti**, di Nor- E. McLeod, con Danny Kaye, Virginia Mayo. Usa commedia 1947 — *Per sfuggire alle ossessive della madre e delle fidan-, correttore di bozze rifugia in un mondo di fantasia in cui eroiche avventure. Un giorno si ritrova coinvolto in vera vicenda spionistica. Ne esce trasformato, innamorato e non più solo*

ITALIA 7

13,15 **Fatti di cronaca era**, attualità (replica)
13,30 FILM **Zulu**, di Cyril Enfield, Stanley Baker, Jack Hawkins, Ulla Jacobsson. Usa drammatico 1964
15,30 **Fantasilandia**, telefilm
16,30 **Telecity per voi**, contenitore di varietà
17,40 FILM **Centro della terra: continente sconosciuto**, di Kevin Connor, con Doug McClure, Peter Cushing. Gran Bretagna fantascienza 1976
19,30 **L'uomo di Singapore**, telefilm
20,30 FILM **I pirati della costa**, Domenico Paolella, Lex ker. Italia avventuroso 1960 — *Un capitano spagnolo viene derubato di tutto dai pirati e condannato ai lavori forzati, ma durante il viaggio in mare verso il luogo pena organizza una rivolta e s'impadro- dandosi alla pirateria. Un gesto eroico gli vale la riabilitazione*
22,30 **La banda**, telefilm
23,30 FILM **Doppio intrigo**, di Joe Camp, con Ernest Borgnine, Elke Sommer, George Kennedy. Usa poliziesco 1976

QUARTARETE

14,30 **Antenna 13**, lo sport diretta
18 — **Big lottery**, telefilm
19,30 **Il dopo partita**, rubrica sportiva con interviste e commenti
20,30 FILM **Ninja - La il giro**. Avventuroso
22 — **Juvè - Toro news**, programma sportivo
22,30 **Frutto proibito**, sexy varietà condotto Moana Pozzi
23,30 **Automarket tv**, programma promozionale
24 — **Dolce notte**, varietà
0,05 **Automarket tv**, programma promozionale
0,30 **Andiamo cinema**, I trailers delle prime visioni
0,45 **notte**, varietà
1 — **Excelsior in Italy**, spettacolo di varietà

QUINTARETE

14 — **L'albero della cuccagna**, programma folcloristico
15 — **Milleidee**, programma promozionale
17 — **Superbook**, cartoni animati
17,30 **Robottino**, animati
18 — **Milleidee**, programma promozionale
19,30 **Attualmente**, rotocalco quotidiano
20 — **Flash Gordon**, telefilm
20,30 **Campane a festa**, trasmissione folcloristica
21,30 **Un'amicizia particolare**, telero-
22,30 **Milleidee**, programma promozionale
0,30 FILM **La signora Miniver**, di William Wyler, Greer Garson, Walter Pidgeon, Teresa Wright, Richard Ney. Usa drammatico 1942 — *In Inghilterra durante la seconda guerra mondiale la signora Miniver è un'intrepida madre di famiglia che assenza del figlio soldato e poi anche rito si arrabatta per la sopravvivenza sotto i bombardamenti. La nuora muore falciata da una mitraglietta ma la guerra finire*
2 — **Film stop**

TV7 PATHE'

14 — **Il compra tv**, programma promozionale
15 — **Don Chuck**, cartoni animati
16,25 **Carletto**, cartoni animati
15,45 **Daimos**, cartoni animati
16,10 **Re Artù**, telefilm
16,40 **Azzurro Azzurro**, rubrica
17 — **Il compra tv**, programma promozionale
18,15 **tempesta**,
19,15 **Il compra tv**, programma promozionale
20 — **Mademoiselle Anne**, animati
20,25 FILM **Romanzo west**, Edwin L. Marin, John Wayne, Raines, George «Gabby» Hayes. Usa western 1944 — *Un cow-boy si trova coinvolto in una donne, una buona l'altra cattiva, per possesso di un ranch. Aiuterà a vincere la buona, che poi sposerà*
22,15 **Il compra tv**, programma promozionale
23,15 **Catch**, campionati mondiali
24 — **Il compra tv**, programma promozionale

RADIOUNO

13,20 **Sempre di domenica**, a cura di M Alberta Viviani
14 — **Meteo**
14,05 **La vita è sogno**. Programma condotto da Edoardo Saltone
14,27 **Stereopiù**, con Marco Manusso e Patrizia Carrano
14,50 **Tutto il calcio minuto per minuto**. In studio Massimo Luca e Luigi Coppola
19,20 **Tuttobasket**
20,10 **Ascolta si fa sera**, rubrica religiosa a cura di Gian Paolo Favaro
20,15 vol
20,45 **Tosca**, melodramma in tre atti di Luigi Illica, Giuseppe Giacosa, musica di Giacomo Puccini. Con Antonietta Stella, Renato Cioni. Orchestra sinfonica e Coro di della . Direttore Arturo Basile
22,52 **Bolmare**
La telefonata, Gianni Bisiach, con Aldo Rosselli

STEREORAI

13,20 **Stereopiù**
19,20 **Tuttobasket**
20,10 **Stereopiù Festa**
21 — **Stereopiù**

RADIODUE

11 — **Parole nuove**, a cura di Duilio Basili
12,15 **Mille e una canzone**, conduce in studio Elena Stas
12,50 **Hit parade**, presentano Elisabetta Grande e Mario Tagliaferri
14 — **Mille e canzone**
14,30 **domenica così**, incontri, ascolti, nascoti di Radiodue scelti e presentati da Silvia Toso
17,30 **Fine settimana di Radiodue: «Passatime»**. Un programma di Cristina Noranto
18,32 **Il gusto della forma del Parmigiano**
18,35 **Musica ballo**
19,55 **Largo al factotum: 200 anni da Ros- sini**. Marco Spada
21 — **Occhio sue**, riflettori puntati sul grande spettacolo
21,30 **Lo specchio del cielo**, autoritratti segreti raccolti da Andrea Scanzola prima di un altro lunedì
22,41 **Europa**. *Elio Fiore*. A cura di Francesco Bolzoni

RADIOVERDERAI

15,50 **Tutto il calcio minuto per minuto**
19,55 **Fine settimana**
20,31 **I magnifici dieci**
21,07 **Musica per voi**

RADIOTRE

14 — **Paesaggio con figure**, Personaggi ed interpreti del nostro tempo. Intervista Maria Rigoni Stern
17,30 **Giornale Bachiano 1991**. Dalla Rias Berlino Direttore Michi Gaigg. Orchestra barocca L'Arpa Festante
19 — **La parola e la maschera**, voci del teatro contemporaneo. *L'azienda perdona un momento di pazzia*, Rodolfo Santana
20,15 **Musica**. *L'altra Torino: Immagini segrete e notturne nelle pagine degli scrittori* . Un programma di Giovanni Tesio e Albina Malerba
21 — **Radiotre suite**, a cura di Stefano Giacci. Dall'Accademia d'Ungheria di Roma Quartetto Eder di Budapest. Musiche Cattaneo, Bo, Gentile, Fellegara, Selmezci, Ligeti
22,30 , «Suoni paralleli», programma di Arturo Stalteri
23,20 **Il senso e il** . *Destini paralleli: poeti spagnoli del '27*

— **Programmi culturali, musicali informazione**
24 — **Il giornale della mezzanotte - Onda verde notte**

Watt Radio
La Signora del Colore
Propone:
A BEINASCO VIA VIII MARZO, 4 - APERTI ANCHE LA DOMENICA
FILIALE DI TORINO: C.SO G. CESARE, 169
NUOVO USATO GARANTITO - PERMUTE APPARECCHI DI FINE SERIE
ASSISTENZA PRONTO INTERVENTO IN SEDE
VALUTAZIONE DELL'USATO A DOMICILIO

39.72.767 - 39.72.562
Ripariamo videoregistratori di TUTTE LE MARCHE
2 TESTINE VIDEO CON TELECOMANDO L. 390.000 +IVA
VIDEOREGISTRATORI VHS
3 TESTINE VIDEO DOPPIO AZIMUTH L. 590.000

ODEON TV

13 — **Il mio amico Guz**, cartoni anima-
13,30 **Nero Wolfe**, telefilm con William Conrad
14,30 **Lo sceriffo Sud**, telefilm
15,30 **Domenica con Happy End**, rivediamo insieme i momenti più belli e interessanti di questa settimana
16,30 **I magnifici tre**, Giorgio Simonelli, Ugo Tognazzi, Walter Chiari, Raimondo Vianello
18 — **Domenica Selvaggia**, rivediamo insieme i momenti più belli e interessanti di questa settimana
19,30 **I cavalieri Zodiaco**, cartoni animati
20 — **Quattro donne in carriera**, telefilm

20,30 FILM **Wanted**, di Calvin Jackson Padget (Giorgio Ferroni), con Giuliano Gemma, German Cobos, Teresa Gimpera. Italia western 1967 — *Nominato sceriffo in una cittadina, un uomo è accusato ingiustamente di omicidio e costretto a fuggire. Il responsabile di questa macchinazione un tipo losco che guida banda di razziatori di bestiame. Il protagonista dimostrerà propria innocenza ammazzando a uno a uno i suoi ...*
22,30 FILM , di Ivan Angeli, con Edoardo Torricella, Marina Berti, Renato Pinciroli. Italia drammatico 1976 — *Biografia Don Lorenzo Milani, nato negli anni della contestazione come prete scomodo, autore «Lettera ad una professoressa». Di madre ebrea, battezzato per sfuggire alle persecuzioni naziste, Milani diventa sacerdote nel 1947. La sua esperienza a segnò l'inizio una svolta nel processo di recupero degli emarginati*
— **Film non stop**

8 — **Il guerriero**, cartoni animati
8,30 FILM **Ossessione**, di Luchino Visconti, con Clara Calamai, Massimo Girotti, Dhia Italia drammatico 1942 — *Lo sbandato Dino si ferma un casolare lungo il Po dove trova l'anziano Bragana che gestisce piccolo spaccio. La moglie Bragana s'innamora di Dino. I due progettano uccidere il vecchio e scappare*
10,30 FILM **Titolo comunicato dall'emittente**
12,30 **Il guerriero**, cartoni animati

MONTECARLO

16 — **si gioca**, varietà con sport, giochi, ospiti divertimento condotto Roberta Termali José Altafini
16,15 **Ciclismo**, da Avignone *Criterium Internationel*. Tappa a cronometro
18,15 FILM **Monsieur Cognac**, di Michael Anderson, con Tony Curtis, Christine Kaufmann, Larry Storch. Usa commedia — *Un attore americano si innamora di una deliziosa francesina è sposa. Ma la luna di miele disturbata da Monsieur Cognac, il barboncino ragazza gelosissimo della sua padroncina*
20 — **Tmc News**, telegiornale

20,30 **Galagoal**, rubrica sportiva con Alba Parietti, José Altafini, Massimo Caputi, Walter Zanga
22,30 **Ladies & Gentlemen**, rubrica
23,15 **America's Cup**, in diretta da San Diego. *Le prime regate delle semifinali, in cui si affrontano in tre giorni all'italiana le barche Nippon, New Zealand, Moro Venezia, Ville de Paris, classificatesi nell'ordine. L'imbarcazione italiana, che ha eguagliato il prestigioso risultato conseguito da Azzurra nel 1983, è sensibilmente migliorata ed di buone possibilità di successo*
0,30 **Pattinaggio artistico**, da Oakland campionati mondo. Libero donne
2,45 **Cnn**, collegamento in diretta la rete televisiva americana che trasmette notizie 24 su 24

6,30 **Batman**, telefilm
9 — **Pattinaggio artistico**, da Oakland campionati del mondo. Libero donne
11 — **Vite rubate**, telenovela con Tonia Carrero, Reginaldo Faria
11,45 **A pranzo con Wilma**, rubrica condotta da Wilma Angelis
12,30 **Smart**, telefilm
13 — **Tmc News**, notiziario

SVIZZERA

13,10 **Telesopinioni**
14,10 **Superflip**, gioco
14,30 FILM **Agente 007 licenza di uccidere**, di Terence Young, con Sean Connery, Ursula Andress. Usa avventuroso 1963
16,15 **La gazza ladra**, cartoni animati
16,25 **Superflip**, gioco
17,15 **Calcio**. Sintesi di incontro di Lega nazionale
17,55 **Notizie sportive**
18,05 **Natura** documentario
18,35 **La parola Signore**, conversazione evangelica
18,45 **I conti fatti**, rubrica per i consumatori a cura di Gianrico Corti
19 — **sportiva**
19,45 **Il quotidiano**
— **I e cumera**
20 — **Telegiornale**

20,25 **Il Cinese**, telefilm con Charles Aznavour e Mariangela Melato, Dee Bridgewater. Terzo episodio. *Il pachiderma*
21,55 **Archeologi nel deserto**, spedizioni svizzere nel vicino Oriente di Enzo Pelli Bruno Soldini
22,45 **Tg Sera**
22,55 **W sport**
23,05 **Telesopinioni**, il dibattito domenica, a cura di Giorgio Raselli (replica)
0,05 **Musica & Musica**. Recital *Fryderyk Chopin, Dodici studi per pianoforte op. 10*. Dinorah Varsi pianoforte
0,35 **Textvision**

6,30
12 — **Paperino e soci**, cartoni animati
12,25 **Il cammino libertà**, telenovela con Lucelia Santos e Rubens De Falco

TELE + 2

All'interno di **Sport Time Domenica**:
14,15 **Golf**, in diretta da Firenze: Volvo Open. Telecronaca Mario Camicia
17,25 **Motociclismo**, Gran Premio del Giappone, classi 125, 500, Telecronaca di Nico Cereghini (replica)

19,15 **campionato** **e**, regionale, due partite in
23,30 **lf**, da Firenze: Volvo Open (replica). Telecronaca Mario Camicia

11,30 **campionato Ncaa**, regionale, due partite (replica)

TV COMMENTO

a cura di Dario Zanzotto

Gulp! Bentornati vecchi cartoon

Terence Hill

Fumetti in tv. Era il sottotitolo di *«Gulp!»*, una delle trasmissioni più divertenti degli Anni Settanta. Ora potrebbe essere il motto per quella che da un po' para una tendenza vincente della tv, ossia lo sfruttamento di personaggi a fumetti per la creazione più di cartoon, di veri propri telefilm. Si potrà discutere sulle eventuali infedeltà di *«Flash»* e *«Lucky Luke»* alla lettera dei loro modelli su carta. Il cowboy, ad esempio, sempre la retta in bocca, che Terence Hill ha perso; Flash non muscoloso come un culturista, era più armonioso. Si potrà anche nutrire riserve (come già è accaduto al cinema in occasione vari *«Superman»*, *«Spiderman»*, *«Batman»* e *«Dick Tracy»*) sulla possibilità di rendere in immagine l'atmosfera e i modi del fumetto. Tutto . Ma certo è controproducente attaccare, come qualcuno ha fatto, la simpatia per il fumetto giudicandola frutto della mancanza di idee di una tv che, non sapendo più a cosa attingere, avrebbe fiutato allo vignette. Controproducente perché significa prendersela l'ormai unico esempio di prodotto televisivo che sfrutti la fiction finzione, che apertura al fantastico e non come mero strumento per propinare edificanti od arruffate *«storie vere»*. E' vero, velocità Flash il cavallo-filosofo di Lucky Luke non sono idee particolarmente nuove. Ma nella tv di questi tempi vanno controcorrente e non può essere che un bene.

TV STASERA

I premi Oscar in anteprima

CANALE 5 22.30

Audrey Hepburn

Fininvest in prima fila per la scintillante cerimonia di consegna degli Oscar. La premiazione andrà in onda in diretta nella notte tra lunedì e martedì e in registrata martedì in prima serata. Nel frattempo, a mo' di assaggio, Canale 5 offre stasera *«Aspettando la notte degli Oscar»* ossia *«interviste, curiosità e ultimissime in attesa degli Oscar»* a cura di Anna Praderio, Davida Bogi, Floriana Chailly. La trasmissione curiosera dietro le quinte del Dorothy Chandler Pavillon dove si svolgerà la premiazione della sessantaquattresima edizione e fornirà tutte le anticipazioni possibili sullo show, che sarà presentato Billy Cristal con Audrey Hepburn come ospite d'onore. Vedremo spezzoni da *«La bella e la bestia»*, il nuovo kolossal della Disney con cui i cartoons insidiano il primato del cinema *«in corne e ossa»*; da *«Bugsy»* di Barry Levinson con Warren Beatty, dispendiosissima (e, pare, sissima) biografia Benjamin Siegel, il gangster che fondò Las Vegas e le cui vicende spesso e volentieri si intrecciarono con quelle del cinema; e ancora da *«Il silenzio degli innocenti»* di Jonathan Demme, da *«JFK»* di Oliver Stone e da *«Il principe delle maree»* di Barbra Streisand. parlerà anche dell'Oscar al femminile, per cui sono in lizza Susan Sarandon e Geena Davis, Jodie Foster, Midler e Laura Dern.

La più solitaria Greta Garbo

RAITRE 11.50

Greta Garbo

«Ninotchka» (1939, dur. 110', ed. originale con sottotitoli) di Ernst Lubitsch è la penultima apparizione sugli schermi della mitica, *«divina»* Greta Garbo; dopo di che, con la commedia *«Non tradirmi con me»*, ci sarà l'irremovibile ritiro a soli trentasei anni e ancora bellissima. *«Ninotchka»* è la sua prima commedia brillante e slogan *«La Garbo ride»*: è favola farsa e satira con cui Lubitsch si diverte a prendere allegramente in giro i moralismi di oltre cortina mettendo in burla una commissione di austeri inviati sovietici a Parigi, abbagliati e sedotti dagli sfolgoranti fascini borghesi, festaioli e aristocratici della Ville Lumière (al cui mondo gaudente e superficiale non risparmia certo robusti strali). Con Lubitsch avevano lavorato alla sceneggiatura Charles Brackett e Billy Wilder; gli altri interpreti con la Garbo sono Melvyn Douglas che è Leon, l'irresistibile tombeur femmes parigino, Ina Claire, la sua aristocratica amante, e i divertenti Bela Lugosi, Sig Rumann, Felix Bressart, Alexander Granach. La Garbo una rigida commissaria sovietica, mandata in missione a Parigi per recupe dei preziosi gioielli appartenuti ad una granduchessa russa: rigida commissaria ma ben presto sensibile al cappellini parigini, agli abiti di , allo champagne e soprattutto ai begli occhi di Leon.

Storia di un'orfa nella bufera

Totò

«Arrangiatevi!» (1950, dur. 106') Mauro Bolognini con Totò, Peppino De Filippo, Laura Adani, Maria Cristina Gajoni, Mario Valdemarin, Vittorio Caprioli, Luigi De Filippo, Franca Valeri. Erano quelli i tempi in cui Totò interpretava una media di cinque, sei film all'anno, anche sette come '54, '58 '62; ma in questo *«Arrangiatevi!»*, pur nel contesto farsesco, si sente la mano sicura, ironica e raffinata di Bolognini; il pur sempre ottimo Totò è qui particolarmente spassoso con comicità che è insieme farsesca ed . Il film è tratto dalla commedia *«Cosa nova... vita nuova»* di Mario De Majo e Vinicio Gidi ed è la storia di una modesta ma dignitosa famiglia che esasperata dalla coabitazione cerca disperatamente un'altra sistemazione; dopo molti tentativi il capofamiglia, il cellista Peppino, trova inopinatamente una fastosa dimora che gli affittano per poche lire: c'è appena stata la in atto della legge Merlin e quella è un'ex casa di tolleranza. La famiglia inconsapevole è felice, ma presto ecco gli equivoci e le liti con i vicini e soprattutto con gli clienti che credono che la chiusa abbia riaperto i battenti. Tra le molle, irresistibile la quenza in cui nonno Totò, che già borbottava *«Mi ricordo qualcosa»*, ha nella sua stanza il lampo e riconosce il suo vecchio, amato bordello.

RETE 7 PIEMONTE

13,45 **Informa 7**, notiziario
14 — cartoni animati
14,50 **Annie**, cartoni animati
15,30 **Zero carbonella**, cartoni animati
16,30 **Centurioni**, cartoni animati
17,05 **Il viaggio di Mimì**, cartoni animati
18 — **Agenzia Rockford**, con James Garner
19,20 **settimana**, programma promozionale
20,15 FILM **Sierra Baron**, di James B. Clark, con Rick Jason, Rita Gam. Usa drammatico 1958 — *Il barone del Monte un giovane pacifico che preferisce negoziare con i coloni americani anziché scacciarli con le armi. Un pistolero viene perciò incaricato di farlo fuori, ma alla vista della bellissima sorella del barone se ne innamora e rinuncia alla sua missione*
22 — **e sport**
22,40 **Informa 7**, notiziario
22,50 **Notes**, intervista a..., attualità
23 — **I carnevali**, spettacolo
24 — FILM **Crossbone territory**
1,30 **Informa 7**, notiziario
1,45 **Varietà**

RETE MIA

7 — **Con simpatia... in casa vostra**, proposte commerciali
15 — **Oggi**, quotidiano d'informazione
17,45 **Auditorium**, la musica nel mondo
18,15 **Oggi cronaca**. L'informazione in prima pagina
18,30 **Hobby tempo libero**, spazio informativo
19,30 **Cristiani oggi**, programma di religione
20 — **Oggi cronaca**. L'informazione in prima pagina
20,15 **Andiamo al cinema**, i film in programmazione nelle sale di prima visione
20,30 **à...**, gli turistici cura Pino Costa
22,30 **Bricolage**, guida ai fai da te agli strumenti necessari
23 — **Con simpatia... in vostra**, proposte commerciali
1,30 **Notturno per l'Italia**, rubriche commerciali

TELECUPOLE

11,30 **Le adorabili creature**, telefilm
12 — **Motori stop - Auto oggi**, rubrica motorismo
12,30 **Le Cupole: La trattoria dei ricordi**, spettacolo di varietà
16,30 **Pomeriggio insieme**, rubrica contenitore
17 — **Storie di uomini e moto**. Programma storia del motociclismo
18 — **Cinquestelle**
18,30 **giorni Cinquestelle**, rubrica
19 — **Sport flash**. Interviste commenti risultati dello sport regionale
20,30 **occhi dei gatti**, telefilm
21,30 **I vini della domenica**, rubrica
22,30 **Tg Settegiorni**
23,30 **Sport flash**. Interviste commenti sul sport regionale
1 — **Speciale con**

TELE + 3

Ogni ore dall'una di notte
— FILM **Dimmi che mi Moon**, di Otto Preminger, con Liza Minnelli, Robert Moore, Howard. commedia 1969 — *Storia tragicomica di tre emarginati, una ragazza sfigurata, un omosessuale, un epilettico, che danno vita insieme ad un insolito ménage domestico*

VIDEOUNO

16 — **Diario civiltà**, documenti
17,10 **Cartoni animati**
18 — **I detectives**, telefilm
19,30 **Le settimana**, programma promozionale
20,30 FILM **non comunicato dall'emittente**
22,20 **end**
22,30 **Le auto della settimana**, promozionale
23,15 **Speciale spettacolo**
23,20 **brigate del Tigre**, telefilm
24 — **Hallo Larry**, telefilm

TELESUBALPINA

14,30 **Corso di lingua e letteratura piemontese**, a cura di C.
15,30 FILM **Il fuciliere del deserto**, con Gary Cooper. Usa western
17,30 **Filodiretto**. *Solidarietà giustizia sociale*
18,50 **I giorni e via**
19 — **Piemonte Chiesa**
19,30 **Papa dell'25-3**
20 — **Cartoni animati**
20,30 FILM **La di Jeannie**. Seconda parte
22,30 **Settegiorni**

RETE A

19,30 **Tga - Settimana nel mondo**, a cura servizi giornalistici di ReteA
20,30 **Yesenia**, telenovela, Adela Noriega, Luis Uribe, Raul Roman
21,15 **Un amore in silenzio**, novela Erika Buenfil, Arturo Peniche
22 — **In voto veritas**. *La macchina della verità*. Quotidiano, Rosario Pancini

VIDEO MUSIC

7 — **I video della**
13 — **Enemy Anthrax in concerto**
14 — **novità**
15 — **Sugarcubes special**
15,30 **Hot Line**
16 — **vana special**
16,30 **Best Hot Line**
17,15 **Immagini musica**
21,30 **On the road**
22 — **Night**. Il meglio delle ultime puntate
23 — **Rock**

E 21 NETWORK

13,15 **Calcio fans**
14,15 **auto settimana**, promozionale
15,15 FILM **Una il lupo mezzata**, Vera Miles
17,15 **animati**
19,15 **A tavola**, rubrica
19,30 **e 7**, notizia
20 —
21 — **Fuori gioco**, rubrica
23 — **La della settimana**, promozionale
24 —

TELETIME

14 — **Star Track**, cartoni animati
14,30 **Topolino in gamba**, cartoni animati
15,30 FILM **I medicina**, Gérard Depardieu
17 — **Mondo cultura**, documentari
18 — **Catch e in Usa**
19 — **Profondo** attualità
20 — **Lotta per la vita**, telefilm
21 — **Romagna mia...**, spettacolo folcloristico condotto da Pizzi
23 — FILM **Ouri amorire**, Luc Merenda
0,30 **Teletime by night**

SESTA RETE

14,30 **I cento giorni di Andrea**, telenovela
15 — **Amore dannato**, telenovela
16 —
18,15 **Robottino**, cartoni
18,45 **Superbook**, cartoni animati
19,15 **Chiaro scuro**, informazione
19,30 **n**, telefilm
20,30 **Amore dannato**, novela
21,30 **I cento giorni Andrea**, telenovela
— **carry**, promozionale
23,30 FILM **Una sposa per**
2 — **L'occasione**

TELESTAR

12 — **Fiore all'occhiello**
12,55 **di notte**, telefilm
13,30 **notte il velo**
15,30 **Pomeriggio con Telestar**
17,30 **Boone**, telefilm
18,30 **Agenzia Rockford**, telefilm James Garner
19,30 **Smart**, rubrica di cinema
20 — **Giudice di notte**, telefilm
20,30 FILM **Il naufrago del Pacifi-**
22,30 **L'ultimo indizio**, telefilm
24 — FILM **Vergine nome Maria**

TELE VAL D'AOSTA

14 — **Cartoni animati no stop**
18 — **ai ragazzi**
19,30 **poltrona scomoda**, rubrica attualità
19,10 **Speciale Valle d'Aosta**, rubrica informazione regionale
19,40 **Cartoni**
20 — **Magazine**, rubrica viaggi e turismo
21,15 FILM **Sierra Baron**, di James B. Clark, con Rick Jason, Rita Gam. Usa drammatico 1958
23 — **Crossbone territory**
1,30

PUBBLICITA' ELETTORALE

MAURIZIO

LUPI

UN IMPEGNO PER
L'AMBIENTE

Pronto il film «parastatale» di Marina

● *«Girare questo film è stato un'esperienza stimolante anche se molto faticosa»*: dopo i libri portati sul grande schermo - *«I miei primi quarant'anni»* per primo - per Marina Ripa di Meana è venuto il momento del cinema in presa diretta.

Ha appena finito di montare la sua *«opera prima»*, prodotta da Achille Manzotti con il contributo statale per i registi esordienti (articolo 28) e girata in Venezuela si chiama *«Cattive ragazze»* e, spiega Marina, *«Racconta le donne vivono e la loro femminilità»*.

Il cast è ci sono Eva Grimaldi (non è la protagonista, ma certo quella che brilla più), Anita Ekberg, Florence Guerin, Apollonia (la cantante ex musa di Prince) Debbie Ann Carrington, Burt Young. Tutti insieme per una che in toni iperbolici sintetizza i cambiamenti di ruolo vissuti dalla donna negli ultimi anni.

«Prima lo accadeva di essere trattata oggetto - taglia corto Marina - *in futuro può succedere anche il contrario. E cioè che sia lei, piena di impegni e in carriera, a pagare per avere uomo, forse perché si tratta di una specie in via di estinzione»*.

Il fatto essere entrambi agli esordi nel cinema e una attrice in comune, Eva Grimaldi, sono le uniche analogie con Roberto d'Agostino e *«Mutande pazze»*?

«Il film l'ho visto - racconta Marina - *e mi pare che sia una trovata divertente. Mi è piaciuto. Ma con "Cattive ragazze" c'entra niente»*.

Il film che segna il suo esordio dietro la macchina da presa l'ha aiutata a distrarsi dal clamore nato per lo sceneggiato *«Piazza di Spagna»* per cui Marina Ripa di Meana è ricorsa al tribunale. Il giudice dispose la messa in onda di un cartello, prima e dopo i titoli di testa del serial di Canale 5, che diffidava chiunque a identificarla con il personaggio della contessa Armida de Tolle.

«"Cattive ragazze" - spiega - *mi ha ripagato e anche distratto dalle polemiche di quei giorni per quello sceneggiato orrendo»*.

Tanti interpreti per il film di Marina Ripa di Meana (nella foto a fianco) tra cui Anita Ekberg, Eva Grimaldi e la «musa» Apollonia (nella foto in basso), fidanzata di Prince

Ma le critiche sono in agguato. Per esempio qualcuno ha già trovato da ridire sul contributo statale di cui, in quanto opera prima, *«Cattive ragazze»* ha beneficiato in parte: *«Alle polemiche sono abituata. Ma i film prodotti grazie all'articolo magari mancano, mentre il mio schizzo di ripagarsi»*.

Al cinema insomma *«Cattive ragazze»* arriverà: ancora da definire resta il periodo, se in primavera o dopo l'estate.

r. s. s.

Antonio Catalano in «Alberi» all'Alfa Teatro

C'è Catalano dal candore stralunato

Antonio Catalano è un alchimista dell'ambiguità. Il suo stralunato candore clown metafisico porta apparentemente ad affrontare il pubblico con la più inquietante irresponsabilità. Lo direbbe gettato allo sbaraglio quando appare sul palcoscenico a chiacchierare impacciato e a raccontare di sé e suo fare. Qualche battuta, poi nella stentatezza dell'avvio comincia a serpeggiare in platea di disagio e di imbarazzo. Chi Tonino potrebbe pensare trovarsi fronte ad uno spettacolo raffazzonato, da assemblarsi al E l'effetto voluto. La trasformazione alchemica può avere inizio. Così, come se l'invenzione si materializzasse sulla mano, le parole fluiscono al racconto — un racconto solamente alluso — in cui si personaggi, situazioni, schegge di drammi.

Ciò che vive palco una catena di sdoppiamenti in un dialogare continuo con se stesso: non si di una ricerca introspettiva, ma di un meccanismo di conoscenza. Il pretesto si trasforma in metafora. E la causa prima *Alberi*, o spettacolo prodotto da Alfieri-/Magopovero e presentato in questi giorni all'Alfa Teatro, è l'idea di rinascita, simbolicamente rappresentata da un seme. Dal prologo pertanto si sviluppa un embrione drammaturgico come dilatamento di quest'idea, che fagocita, risucchiando e sé azioni e personaggi. seme diventa albero, e l'albero foresta, e la foresta spazio mentale per eccellenza. Qui possono trovar luogo fantasmi e archetipi, memorie collettive e individuali. Il bosco di Cappuccetto Rosso o di Pollicino può essere evocato al pari dell'orto degli ulivi della passione di Cristo. E' il tentativo di esorcizzare la morte, di renderla apparente, di preludere un nuova vita.

Antonio Catalano incanta come sempre, ritagliando attraverso lingua inventata, che è un'altra foresta di idiomi, squarci di poesia e di vibratile comicità. Lo accompagnano in questo suo viaggio gli amici di sempre: regia di Luciano Nattino e le scene di Maurizio Agostinetto, che trasformano il non luogo della scena in mondo allusivo, dove bastano qualche scopa e un piano in bilico su un a suggerire la dimensione dell'universo. Solo qualche passaggio non ancora del tutto risolto rallenta l'elegiaco flutire della serata, che comunque si chiude con un calorosissimo applauso.

Alfonso Cipolla

Ascoltate la voce di Camus

TORINO ● Per la rassegna «Voci dall'Esistenzialismo», oggi all'Oratorio San Filippo, via Maria Vittoria 5, con ingresso libero, protagonista sarà Albert Camus.

Si inizierà alle 17 con «Discorsi di Svezia» (verrà proposto quello del 10 dicembre 1957 pronunciato all'Hotel la Ville di Stoccolma, alla fine del banchetto che concludeva le cerimonie per l'assegnazione del premio Nobel), quindi con la «Conferenza del 14 dicembre 1957 dal titolo «L'artista e il suo tempo», pronunciata nel grande anfiteatro dell'Università di Upsala.

Alle 21,15 gli allievi del 1° e 2° anno del «laboratorio» e gli attori del «Gruppo Artisti Associati» presenteranno, per la regia di Paolo Tronis, «L'esilio e il regno», un gioco intellettuale che, d'un tratto, si manifesta come il delirio, al richiamo della coscienza, della umana solidarietà, unica difesa contro il male dell'uomo.

Infatti, nei racconti di Camus, soprattutto in «L'ospite» e «I muti», sono rivelate gioia e sofferenza quotidiane di uomini fragili, da aiutare, però nell'incomprensibile bontà.

Ecco allora nel silenzio degli altopiani nevosi o nella piccole officine dove l'operaio consuma la razione quotidiana di esistenza, l'appello alla generosità per amore, bene supremo della vita.

w. bal.

Il Velemir Teatro con Claudio Misculin fino a domani allo Juvarra

«Mattjakovskij», mosaico di crudeltà con attori davvero fuori dell'ordinario

Interpreti strepitosi nella professione di matti

Quelli del Velemir Teatro - una cellula del progetto «Collin teso al sollievo dei disagi psichici di giovani problemi psichiatrici o di tossicodipendenza - sono attori che non hanno emuli: raccolti in una stretta ossessiva intorno a Claudio Misculin, calati fino alle vi nel rischio del teatro, strepitosi nell'esercizio della professione di matti, la follia la praticano davvero, simulata o autentica che sia.

Per la rassegna «Follia e teatro» fino a domenica pomeriggio i sette al Teatro Juvarra in via Juvarra 15.

Lo spettacolo si chiama «Maltjakovskij» e, come suggerisce l'assonanza del titolo, fonde il caos e la genialità del vulcanico poeta russo con i pazzi protagonisti che, come Majakovskij, trovano nulla che rispondo ai loro cuori istintivi.

E' mosaico crudeltà, dalle tessere variabili, dolcissimo e vivace, composto da attori che diventano malati di mente e da malati di mente che diventano attori.

Nella scena tutta in disordine, disseminata dei simboli atroci e grotteschi della segregazione manicomiale, si alza un ponteggio coperto di garnis neri, che nasconde e svela mene e retroscene di solitudine e disperazione.

E' una realtà che fra maschere, lazzi e un'intera gamma di escandescenze, punta l'indice contro un mondo duro che rifiuta il diverso e si copre allucinazione. Eppure lo slancio umano e la carica affettuosa alleggeriscono il tocco e impediscono che la tragedia esibita risulti insostenibile. arriva persino a sorridere di un demenziale più che mai collocato a dovere.

L'attore regista Claudio Misculin, nucleo della cellula di follia, raggiunge e oltrina e dai compagni di scen a risultati che lasciano ammirati. E' interprete di grande bravura e di follia, raggiunge e ottiene dai compagni di scena risultati che lasciano ammirati.

E' interprete di grande bravura e di poderosa presenza. Cranio rasato, un fisico solido, dotato dall'agilità acrobatica del cascatori professionisti del cinema.

Ogni tanto nell'altalena fra riso e pietà che il protagonista riserva a se stesso grava peso della situazione; ma non si avvertono mai scricchiolii nell'impalcatura, né dissonanze nel concerto.

Anche gli altri interpreti — i nomi non sono sempre gli stessi —, avviluppati nelle ombre del disfacimento mentale, forniscono una bella prova di bravura in spettacolo che — si affretta a puntualizzare dipatore — tutto tranne uno psicodramma.

E' lavoro, e come tutti i lavori affrontati amore, raggiunge risultati altamente terapeutici.

Mirella Caveggia

STREPITOSO SUCCESSO AI CINEMA

ETOILE e CHARLIE CHAPLIN 2

IN CITTA'

RITROVI

AL BAGATELLE ingr. e consumazione 13.000
MUSIC (via Frejus 27, tel. 447.7171): ore 21,30 Roby Clark.
ARLECCHINO: ore 15,30 e Rocky.
DANZE Cuneo 18, Michelino, tel. 606.1056): ore 21 con orchestra, ingr. compresa cavalieri 12.000 dame 10.000
CLUB 84: ore 15,30 e 21 danze e ritmi per tutti con Franco Orsini.
DANZE SMERALDO (Chivasso): ore 21 liscio orch. Ernesto Macario, domani ore 15 discoliscio.
DU PARC (tel. 521.5275): ore 21
DU PARC (tel. 521.5275): mercoledì 1/4 a grande richiesta i Delfini.
EXTREME CLUB DANZE (via Genova 268/b, 605.0817): «Il vero liscio si da ore orch. serata in compagnia di Martin
FRENZY Ivrea (tel. 0125/230.084): ballo liscio orch. Siriotto.
LA LUCCIOLA (corso Taranto 206). «a gasso di danza» con orchestra, ore 21 liscio per tutti con i Simpatici.
LE ROI: ore 21 di tutto un po'... di più.
NO STOP (S. Amoroglo): ore 21 dalla Langa i Cristalli, domani ore 15 Gli
NUOVO GARDEN (tel. 660.3443, str. Valsalice 4/A): ore 15,30 il nostro pomeriggio con premi e omaggi alle dame, ore 21 la serata che piace a tutti con l'orch. Mº Fantino.
SALA DANZE 2 RITMI (S. Gillo - Tel. 953.28.91): questa sera ore 21 i Supremi, domani 15 Gli ZENITH.
SERENELLA DANZE (corso Francia 110, Vica, tel. 859.6267): ore 15 discoliscio ing. lire. Ore 21 con orchestra.
EXCENTRIC - PICNIC BAR - Ristorante Rubino (Borgaro): con musica e piacevoli rate con Renzo Gallino.
AL (str. 23 Airasca, 990.9695-990.8205): i sabati si danza.
ROBY: 21 cena con Tel. 011 337.965-335.
Feste personalizzate.
DIVIDIA +: tutte le sere ore 22 discoteca sabato e domenica ore 15/19. Tel. 696.5383 - 674.934.
(v. Torino 8, Bruino, tel. 908.4420): sipona (chiuso mercoledì).
LA LUCCIOLA RISTORANTE di Brandizzo: sera cena . Prenotazioni 011 913.9113.
LA PINETA RISTORANTE (Brandizzo): questa sera cena ballo. Prenot. 913.9064.
Ristorante, pizzeria, . Tel. 0121/74.115.
CA' MIA (strada Revigliasco 138, Moncalieri, tel. 647.2808): Tutti i sabati danzante con orchestra.
- Ristorante - danze - Valentino La Piana's Trio - c. Albertino.
TRILUSSA: tel. 5624.496 - 436.1466.
(Via Goito c. Vittorio, tel. 587 563): tutte le sere ore

TEATRI

REGIO (piazza Castello 215, tel. 88.151): da martedì 31 «L'Italiana Algeri» di Rossini. Direttore Bruno Campanella. Regia Pierluigi . Repliche. Biglietteria (da martedì 13-18,30). Tel. 6815.241/242.
PICCOLO (piazza 215, tel. 88.151): giovedì 2 aprile, ore 17,30, presentazione del libro **Requiem** di Antonio Tabucchi (Feltrinelli, 1992): All'incontro parteciperanno l'autore e l'attore . A cura della «La Città del Sole». Per informazioni 871.076.
(corso Giulio 87, tel. 248.78.71/248.22.76): oggi ore 20,45 il Gruppo della : **Le interviste impossibili** di Arbasino, Castellaneta, Ceronetti, Eco, Ghiselleri, La Capria, Manganelli, Sanguineti, reg. O. Corbella. Post. L. 17.000 dal 31/3 Teatr. di Sardegna **Il vampiro** di A. . Prev. T. Adua ore 15,30/19 t. 248.2276.
ALFA TEATRO (via Casalborgone 16/1, tel. 819.3529): ore 16,30 **Le Marionette** di R. Grilli pres. **Arlecchino e la fortuna**, comm. di A. Grilli, musiche A. Tomasi. Ore 21,15 Comp. Alfieri Magopovero pres. **Alberi** di e con A. Catalano. Scuola Teatro Sergio Toleno ap. le iscr. al seminario da Shakespeare a Anton Cechov. Inf. e pren. 819.3539.
(piazza Solferino 4, tel. 562.3800): **Il fiore all'occhiello.** Stasera ore 20,45, domani 15,30 Gannei e Giovannini pres. G. D'Angelo, C. Sylos Labini G. Bonagura in **Chi fa per 3** di R. Cooney e T. Hilton con G. Bosco e E. Garinei. Regia di P. Garinei. Biglietteria tutti i giorni 9-13; 15-19. Ultimi 8 giorni.
ARALDO (via Chieimonte 3, tel. 39.17.64): Teatro dell'Angolo. Ore 21,15 Teatro dell'Angolo e Hiroshima Mon Amour presentano la sesta edizione de **Il bottaiuolo** - Concorso di giovane teatro cabaret, con votazioni del pubblico. Inf. e prenot. ore 16/19 cassa teatro.
RAI (piazza Rossaro, 880.84.961): **I concerti di Torino Rai Stagione** Pubblica 1991/92. 23° Concerto e 8° Concerto del Sabato ore 16,30. Direttore Aldo Ceccato. Beethoven: sinfonia n. 8 in maggiore op. 93 (1812). Sinfonia n. 9 in minore op. 125, per soli, coro e orchestra, su testi di Friedrich Schiller (1822-24).
RAI (piazza Rossaro, tel. 880.74.961): **I concerti di Torino Stagione di Primavera** 1992. 15 Concerti dal 17 aprile al 19 giugno vendita abbonamenti. Conferma abbonamenti dal 7 all'11 aprile presso la Rai sede Regionale per il Piemonte, Via Verdi 16: dalle 10,30 alle 13,30 e dalle 15 alle 17,30. Per inf. Rai - via Verdi 16 - Torino, tel. 011 810.4653 - 810.4961.
CARIGNANO (piazza Carignano 6, tel. 537.998): ore 20,25 il T.S.T. presenta la Fox & Gould presenta Carlo Delle Piane in **Ti amo, Maria!** di Giuseppe Manfridi con Federico Granata, regia di Marco Sciaccaluga. Stag. tel. T.S.T. Biglietteria via Roma 49 (or. 9-18 lunedì riposo). Per informaz. tel. (011) 557.82.46 - 54.45.82. Ultimi 2 giorni.
COLOSSEO (via M. Cristina 73, 80 34): questa ore 21 ultima replica, in esclusiva lo spettacolo di **Jango Edwards**, personaggio e trasgressivo, in **Haley** . Prev. ore 10-13/15-19. Tel 56.98.034/65.05.195.
(corso 241, tel. 696.5547): dal 2/4 12/4 ore 21, fest. ore 16 Compagnia Torino spettacoli presenta **La montagna della notte** di G. Bufalino regia di G. Angiolo. Biglietteria ore 15-22. Prenot. scolastiche tel.
CABARET VOLTAIRE (via Cavour 7, tel. 541.343): **Utopia americana.** Stasera ore 21 zero del Living Theatre di e con Judith Malina. Lunedì 30 - ore 21 **Rectospectacle '50 + video '60** di Franco Spettacolo con J. Malina e il Living Theatre. Inf. e pren. tel. 531.760 - 541.438.
TEATRO (via Garibaldi 4, Settimo Torinese): **Laboratori.** aperte le ai laboratori. Il Teatro dei ragazzi per i giovani del 2° ciclo elementare e medie che si terrà dal 1/4 ogni merc. dalle 17 alle 19. Di casa Marionette per bambini 31/3 ogni mart. 16,30/18,30. Inf. iscrizioni 011 801.1746.
JUVARRA (via Juvarra 15, tel. 562.3705): Ore 21 per a Teatro Il Velemir Teatro in **Mattjakovskij**, regia Claudio Misculin. Compagnia di Ingresso L. Inf. e ore - tel. 63.20.87.
(piazza Santa Giulia 2 bis, tel. 812.23.12): prevendita per lo spettacolo: giovedì Gruppo Gialla: Allestimento compagnia Teatro della Dieci. Scaglione: in scena dal 2 al 5/4. Feriali ore 21 - festivi ore 16,30.
NUOVO (corso M. D'Azeglio 17, tel. 655 552): C.S.D. Bergamasco & Alasjarvi presenta: Compagnia Piccolo Teatro di Potenza in tutto dittico spettacolo ore 21. Ultima replica. Inf. e pren. C.S.D. Bergamasco & Alasjarvi. Tel. 83.65.00 - 839.58.53.
TEATRO - Assemblea (via P. Sarpi 111/a, 317.6257): **La bella** . Si prenota per lo spettacolo **Sulla strada per Shangri-Là** della Comp. Assemblea Teatro in collaborazione con Momento Danza. I giorni 7/8/9 aprile 1992 alle ore 21. Ingr. unico L. 10.000. Per inf. e prenotaz. tel. 771.0225-741.3127.
TEATRO JUVARRA (via Juvarra 15, tel. 562.3705): domenica 29 marzo unico concerto della folk singer americana Odetta. «L'imperatrice del Blues». Si prenota.
TEATRO MACARIO (via S. Teresa 10, tel. 561.3694/5): Ore 16,15 e ore 21,15 a grande richiesta commedia di Amendola e Corbucci **Che quarantotto... la casa Ciabotto**, presentata dalla Comp. Stabile Teatro Macario, con Giorgio Mufioz, reg. di P. Todisco, prosegue fino al 3 maggio 1992
MASSAIA (via C. Massaia 104, tel. 257.681): Riposo. Vedi cinema.
TEATRO DI TORINO Massaua 9, tel. 795.603): **Prossimo Artista**, domenica: Gulli lo presenta vita... storia.
III Mattioli 4 - Moncalieri, tel. 640.3760): Il T.S.M. Teatro del Sabato santa **Il signor di Pourceaugnac** di Molière, regia Franco sprile ore 21. Prenot. e prov. dal 31/3, ore 17,30-19,30 c/o teatro.

ALFIERI
IL FIORE ALL'OCCHIELLO
stasera ore 20,45 - domani ore 16,30
ULTIMI 2 GIORNI
Garinei e Giovannini presentano
GIANFRANCO D'ANGELO
con
CATERINA GIANNI
«Chi fa per 3»
di Ray Cooney e Tony Hilton
BOSCO
con ENZO GARINEI
Angiolina Quinterno
e Stefano
regia di PIETRO GARINEI

STAGIONE ABBONAMENTO
TEATRO
TEATRO
ore 20,45
LA FOX & GOULD PRODUZIONI S.R.L. di GENOVA presenta
CARLO DELLE PIANE
in
TI AMO, MARIA!
di Giuseppe Manfridi
con FEDERICA GRANATA
regia di MARCO SCIACCALUGA
Biglietteria T.S.T. via Roma 49
orario 9/13 - 15/19, lunedì riposo
Per informazioni tel. 011/557.82.46 - 544.582
REPLICHE FINO 29 MARZO

Comeia
Questa sera balli con ROMMY
Domani pomeriggio e NOVALUX
Ospiti fissi RENZO e LUANA

Oggi. Non domani.
CENTRO TRASFUSIONALE
Via Ventimiglia, 1 - Tel. 634.426 - TORINO

IL TEMPO DOMANI

SITUAZIONE GENERALE. Il vortice ciclonico sul Canale della Manica continua ad alimentare il flusso di correnti fredde provenienti dalle regioni polari. Il loro contrasto termico con quello caldo-umido africano di origine alle perturbazioni che interessano ancora principalmente le regioni centrali e meridionali della penisola.
TEMPO PREVISTO SU PIEMONTE, LIGURIA E VALLE D'AOSTA. Prevalenza di schiarite ad annuvolamenti su tutte le regioni. Su Valle d'Aosta sereno con isolate nubi cumuliformi. Su Piemonte sereno con isolata nuvolosità pomeridiana. Su Liguria sereno o poco nuvoloso sui rilievi.
TEMPERATURE. Ancora stazionarie sui valori bassi, specie le minime
VENTI E MARI. Moderati o forti da Nord-Est a Nord-Ovest mari da mossi a molti mossi, specie quelli di Ponente.
TENDENZA PREVISTA PER LE 12 ORE SUCCESSIVE. Condizioni di stabilità tutte le regioni con isolati annuvolamenti sui rilievi. Probabile peggioramento nella serata di domenica. Temperature poco basse. Venti moderati o forti occidentali. Mari poco mossi a molto mossi, specie al largo delle coste

A cura del generale GIORGIO MINETTI
(su informazioni del Servizio Meteorologico dell'Aeronautica Militare)

LE TEMPERATURE IN ITALIA

	min	max		min	max
Bolzano	0	14	L'Aquila	2	7
Verona	1		Roma Urbe	7	13
Trieste	4	11	Roma Flum.	8	14
Venezia		12	Campobasso	1	7
Milano		13	Bari	5	19
Torino	1	10	Napoli	9	13
Cuneo			Potenza	3	11
Genova	8	11	S.M. Leuca	12	15
Bologna	6	14	R. Calabria	8	17
Firenze	5	13	Messina	11	16
Pisa	7	14	Palermo	11	17
Ancona	5	13	Catania	5	17
Perugia	2	5	Alghero	8	13
Pescara	6	15	Cagliari		14

... E ALL'ESTERO

Amsterdam	2	8	nuvoloso	Lisbona	8	17	variabile
Atene	13	19	nuvoloso	Londra	5	9	nuvoloso
Bangkok	27	34		Los Angeles	11		sereno
Berlino		5	nuvoloso	Madrid	0	12	nuvoloso
Bruxelles	5	8	nuvoloso	Montreal	3		pioggia
Buenos Aires		23	sereno	Mosca	5	10	nuvoloso
Copenaghen	2	6	nuvoloso	New York	4	10	nuvoloso
Dublino	3	9	nuvoloso	Parigi			nuvoloso
Francoforte	1		nuvoloso	Pechino	6	16	sereno
Gerusalemme	12	22		Rio de Janeiro	18	35	
Ginevra		6	nuvoloso	Sydney	6	16	sereno
Helsinki	-1	1	nuvoloso	Tokyo		25	
Honolulu	20	28		Varsavia	2	7	nuvoloso
Il Cairo	16	30	sereno	Vienna	5	6	nuvoloso

Ristorante Lascito
cornice del parco di Stupinigi
PRANZI, RICEVIMENTI

Stasera al Cinema

CRITICA		PUBBLICO
★★★★★	ECCEZIONALE	●●●●●
★★★★	SUCCESSO	●●●●
★★★	CONSENSI	●●●
★★	DISCORDI	●●
★	SCARSO	●

PRIME VISIONI

ADUA 200
corso G. Cesare 67 ☎ 868.821
Hook, di Steven Spielberg, con Robin Williams, Dustin Hoffman, Julia Roberts. Usa. Col. Non vist. — Peter Pan, divenuto adulto, è costretto a ritornare all'isola Chiamatà per salvare i suoi bambini, rapiti dal feroce Capitan Uncino
Avventuroso
16, 17.25, 20, 22.30 Prima visione

ADUA 400
corso G. Cesare 67 ☎ 886.821
Vedi feriali

AMBRA
via C. Ederle 77 ☎ 210.885
...datevi il giorno che l'ho incontrato. con Carlo Verdone, Margherita Buy, Elisabetta Pozzi, Italia. Col. Non vist. — Lui e lei, entrambi nevrotici, si incontrano nello studio dell'analista. Litigano, si lasciano, si ritrovano e alla fine scoprono di essere innamorati
Commedia
Ore 14,30, 16,30, 18,30, 20,30, 22,30 ★★/●●●●

AMBROSIO
corso V. Emanuele 52 ☎ 547.007
Chiuso per lavori

AMBROSIO PICCOLO
corso V. Emanuele 52 ☎ 547.007
..., di Gabriele Salvatores, con Diego Abatantuono, Giuseppe Cederna, Verna Bilba. Italia. Col. Non vist. — Durante la seconda Guerra Mondiale otto soldati italiani su un'isola greca non hanno voglia di combattere, ... di vivere
Drammatico
16, 18, 17, 18.50, 20.40, 22.30 ★★★/●●●●

ARLECCHINO
corso Sommeiller 22 ☎ 537.180
L'amante, di Jean-Jacques Annaud, con Jane March, Tony Leung, Francia ... Non vist. — Dal romanzo autobiografico di Marguerite Duras, la ... di un ricco cinese trentenne per un'adolescente bianca ingenua e sfrontata sullo sfondo della Saigon degli Anni ...
Drammatico
Ore ... 17.50, 20.10, 22.30 Prima visione

CAPITOL
via San Quintino 34 ☎ 540.625
Scacco mortale, di Carl Schenkel, con Christopher Lambert, Diane Lane, Tom Skerritt ... Colori. Non vietato — Un misterioso campione di scacchi si trova coinvolto in una tragica partita in cui ogni mossa si trasforma in omicidio
Thriller
Ore ... 17.50, 20.10, 22.30 ★★/●●●●

CENTRALE
via C. Alberto 27 ☎ 540.119
Lanterne rouge, ... Yunqu, ... Gong Li, Ma Yingwu, Hong Kong-Cina Col. Non vist. — ... Cina degli Anni Venti ... studentessa accetta di entrare nella casa ... di un ricco ... maglie. Tra le donne si scatena una lotta sotterranea e feroce
Drammatico
Ore 15,30, 17, ... 20.10, 22.30 ★★★★/●●●

CHARLIE CHAPLIN 1
... 32/E
...sei fan tutte, di Tinto Brass, con Claudia Koll, Franco Branciaroli, Pierangela Valentino. Italia Col. Vist ... — Diana tradisce Pablo con allegria, per vivacizzare il loro rapporto. Quando se ne accorge, l'uomo va su ... furie, ma poi comincia ad apprezzare la strana fantasia della sua compagna
Erotico
Ore 15; 16.55; 18.50; 20.45; 22.40 ★/●●●●

CHARLIE CHAPLIN 2
via Garibaldi 62/E ☎ 436.0725
Vita ad... di ... con Michael Douglas, Melanie Griffith, Liam Neeson, Joely ... Usa Col. Non vist. — Allo scoppio della seconda ...erra mondiale, una giovane e romantica segretaria, per metà ebrea di origine tedesca, diventa spia per amore del principale
Thriller
Ore 15.15, 17.40, 20.05, 22.30 ★★★/●●●●

CRISTALLO
via Gobetti 5 ☎ 650.71.00
Mutando ... di Roberto D'Agostino, con Monica Guerritore, Eva ... Non vist. — Artisti, presentatrici, ballerine, ... in cerca di gloria non si fermano davanti a nulla pur di apparire in televisione
... sesso
Ore 14,55; 16.50; 18.45; 20.40; 22.35 ...

DORIA
via Cremieux 6 ☎ 542.422
Tacchi a spillo, di Pedro Almodovar, con Victoria Abril, Miguel Bosè, Marisa Paredes. Spagna. Colori. Non vietato — Uno ... giudice attento dei lavori ... indaga sull'omicidio di un uomo diviso tra l'amore di una moglie e una figlia
Giallo
Ore 15,30; 17,50; 20.10; 22,30 ★★/●●●●

ELISEO GRANDE
piazza Sabotino ☎ 447.8341
Hook, di Steven Spielberg, con Robin Williams, Dustin Hoffman, Julia Roberts. Usa. Col. Non vist. — Peter Pan, divenuto adulto, è costretto a ritornare all'isola Chiamatà per salvare i suoi bambini, rapiti dal feroce Capitan Uncino
Avventuroso
Ore 14,30; 17,15; 19,45; 22,30 Prima visione

ELISEO BLU
piazza Sabotino ☎ 447.8341
J.F.K. Un caso ancora aperto, di Oliver Stone, con Kevin Costner, Sissy Spacek, Donald Sutherland. Usa. Col. Non vist. — Il potente regista americano trasporta sullo schermo il libro autobiografico di Garrison, il procuratore che indagò sull'assassinio di Kennedy
Drammatico
... 14,40, 18, 21,30 ★★★★/●●●●●

ELISEO ROSSO
piazza Sabotino ☎ 447.8341
Ombre e nebbia, di e con Woody Allen, Mia Farrow, Madonna, Jodie Foster. Usa B/N. Non vist. — In una piccola città europea, negli Anni 20, un misterioso strangolatore ... seminando il terrore. Un timido impiegato viene scambiato per l'assassino: troverà rifugio in un circo
... 15,10; 17, 18,50, 20,40; 22,30 ★★★★/●●●●

EMPIRE
Piazza Vittorio Veneto 5 ☎ 571.843
Mato Grosso, di John McTiernan, con Sean Connery, Lorraine Bracco. Usa Colori. Non vist ... — Nella ... amazzonica un ... chimico alla ricerca di un siero contro il cancro si scontra con le rappresentanze di una casa farmaceutica venuta per indagare
Avventura
Ore 16.30, 18.30, 20.30, 22.30 ★★★/●●●●

ERBA
corso Moncalieri 241 ☎ 686.55.47
Ombre e nebbia, di e con Woody Allen, Mia Farrow, Madonna, ... Foster. ... Non vist — In una ... città ..., negli Anni 20, un misterioso strangolatore si ... seminando il terrore. Un timido impiegato viene ... beato per ... troverà rifugio in un circo
Commedia
Ore 20,30, 22,30 ★★★/●●●●

ETOILE (ex Torino)
via B. Buozzi 6 ☎ 530.383
Vita sospesa, di David Seltzer, con Michael Douglas, Melanie Griffith, Liam Neeson, Joely Richardson. Usa Col. Non vist. — Allo scoppio della seconda guerra mondiale, una giovane e romantica segretaria, per metà ebrea di origine tedesca, diventa spia per amore del principale
Thriller
Ore 15,30; 17,50, 20,15; 22,30 ★★★/●●●●

FARO
via Po 30 ☎ 653.214
L'altro delitto, di e con Kenneth Branagh, Emma Thompson, Hanna Schygulla, Derek Jacobi. G ... Col. Non vist. — Un caso difficile per il detective Church: scoprire ... mai ... la ... aviva sotto ... un omicidio ... quarant'anni prima
Thriller
Ap. 20,20 Fam 20,30; 22,30 ★★★/●●●

FIAMMA
corso Trapani 87 ☎ 385.2967
Doppio... di Damian Harris, con Goldie Hawn, John Heard. Usa Colori. Non vietato — Dopo sei anni di matrimonio perfetto, Adrienne incomincia a sospettare dell'identità ... marito: ma la chiave è forse in ... collana, sguscia di ... valore
Giallo
... 16, 18,10; 20.20, 22.30 ★★★/●●●

IDEAL
corso Siccardi 4 ☎ 521.43.19
L'ultimo boy scout, di Tony Scott, con Bruce Willis, Damon Wayans. Usa. Col. Non vist — ... caduto in disgrazia e giocatore di calcio decaduto sulle tracce dell'assassino di una spogliarellista
Giallo
16,30, 18.30, 20.30, 22.30 ★★/●●●

KING KONG CINESTUDIO
via Po 21 ☎ 839.76.02
Delicatessen, di J.-P. Jeunet, Marc Caro, con Marie-Laure Dougnac, Francis ... Colori. Non vist — In un fatiscente condominio di periferia si aggira una ... cannibale. Ma dalla fogna la setta dei vegetariani Troglodita prepara la rivolta
Grottesco
Ore 15,30; 17,15; 19; 20.45; 22.30 ★★★/●●●

LILLIPUT
via XX Settembre 16 bis ☎ 537.100
Il protezionista, di Andrei Konchalovsky, ... Tom Hulce, Bob Hoskins, Lolita Davidovich. Italia-Urss. Col. Non vist. — Russia 1929: un umile proiezionista del Club del Kgb viene scelto per la visione privata di Stalin. Il giovane si trova così al cospetto del ...
Drammatico
Ore: 15; 17,30; 20; 22,30 ★★★/●●●●

LUX
Galleria S. Federico ☎ 541.393
Anatol finale, ... Phil Joanou, con Fi... ..., Kim Basinger, Uma Thurman. Usa. Col. Non ... — Richard Gere displega tutto il suo fascino nel ... di uno psicoanalista travolto da due bellissime e problematiche sorelle
Giallo
Ore 15,30; 17,50, 20,10; 22,30 ★★★/●●●

NAZIONALE 1
via Pomba 7 ☎ 812.4173
Hook, di Steven Spielberg, con Robin Williams, Dustin Hoffman, Julia Roberts. Usa. Col. Non vist. — Peter Pan, divenuto adulto, è costretto a ritornare all'isola Chiamatà per salvare i suoi bambini, rapiti dal feroce Capitan Uncino
Avventuroso
14,45, 17,15, 19,50; 22,30 Prima visione

NAZIONALE 2
via Pomba 7 ☎ 812.4173
La famiglia Addams, di Barry Sonnenfeld, con Raul Julia, Anjelica Huston, Christopher Lloyd. Usa. Col. Non vist. — I terribili, omicidi Addams, ispirati per la serie televisiva degli Anni 60, vivono in una casa da incubo e si dilettano in scherzi atroci
Commedia horror
15; 16,50; 18,40; 20,30; 22,30 ★★/●●●●

NUOVO ODEON
via Venaria 8 ☎ 749.3267
La bella addormentata nel bosco, cartoni animati di ... Disney, in dolby stereo a colori — E' considerato il più costoso musical di tutti i tempi. Al film è ... il cortometraggio **Paperino e cacciatore di orsi**
Riedizione 1959
Ore 20, ...

OLIMPIA I
via Arsenale 21 ☎ 532.449
Il principe delle maree, di e con Barbra Streisand, ... Nolte, Kate Nelligan. Usa. Col. Non vist. — Dal romanzo omonimo di Pat Conroy, la vicenda professionale ed umana di una psicologa che cura un professore in crisi dopo la morte del fratello
Drammatico
Dr. 15; 17,30; 20; 22,30 ★★★/●●●

OLIMPIA 2
via Arsenale 21 ☎ 532.449
La tenera canaglia, di John Hughes, ... James Belushi, Kelly Lynch, Alison Porter. Usa Col. Non vist. — Un vagabondo e ... travestita ... a ... adottiamo» da una bella avvocatessa in carriera
Commedia
Dr. 14,50; 16,45; 18,40; 20,35; 22,30 ...

REPOSI
via XX Settembre ☎ 531.400
Cape Fear - Il promontorio della paura, di Martin Scorsese, con Robert De Niro, Nick Nolte, Jessica Lange. Usa. ... Vist. 14 — Ritornano dal celebre film precedente, ... la vendicativa della famiglia di ... avvocato finito in galera per un ... e ... ex galeotto
Dr
Ore 15; 17,30, 20; 22,30 ★★/●●●●

ROMANO
Galleria Subalpina ☎ 510.143
..., di Steven Spielberg, con Robin Williams, Dustin Hoffman, Julia Roberts. Usa. ... Non vist. — Peter Pan, divenuto adulto, è costretto a ritornare all'isola Chiamatà per salvare i suoi bambini, rapiti dal feroce Capitan Uncino
Avventuroso
Ore: ... 19.20; 23 Prima visione

SELENE
Corso Belgio 53 ☎ 874.171
Johnny Stecchino, di Roberto Benigni, con Roberto Benigni, N. Braschi. Colori. Non vietato. Ita. — Un giovane autista si innamora di una ragazza con cui si reca in Sicilia e deve scoprire di avere un sosia mafioso
...
Ore: 20, 22,30 ★★★★/●●●●

STUDIO RITZ
Via Acqui 6 ☎ 5190.180
Tutte le ferite, di Jaco Van Dormael, con Michel Bouquet, Michelle Perrier. Belga. Col. Non vist. — Convinto di essere stato scambiato alla nascita con un altro, più fortunato, Thomas trascorre l'esistenza nel rancore e in attesa di una grande avventura
Drammatico
Ore 15,30; 16,30; 20,30. ...
★★★/●●●

VITTORIA
via Roma 330 ☎ 552.17.88
Bugsy, di Barry Levinson, con Warren Beatty e Annette Bening. Usa. ... Vist - La ... e gli amori di Bugsy Siegel, famoso gangster che ... Las Vegas. Candidato a 10 Oscar
Drammatico
Ore 20,30; 22,20 ★★★/●●●●

ZETA D'ESSAI
via Cibrario 86 ☎ 749.2607
Tutte le mattine del mondo, di Alain Corneau, con Gérard e Guillaume Depardieu, Jean-Pierre Marielle, ... Brochet. Francia. Col. Non vist. — Siamo nella Francia del '600: la storia del severo e ... musicista Saint-Colombe raccontata dal suo più mediocre allievo Marin ...
...
Ore 16,30, 20,30; 22,30 ★★★★/●●●●

Lunedì lire ... Da martedì a ... lire ...
(riduzione del 50% agli anziani e dal ... ed enti dopolavoristici circoli ... ecc.)

ALTRE VISIONI

AGNELLI
(v. Paolo Sarpi 111/A, ☎ 317.6257)
Ore 16; 20,15; 22,30: **Jungle Fever**. Usa drammatico 1991. Domenica per ragazzi: **Insieme per forza**, spettacolo unico

CUORE
(Venaria, ☎ 637.666)
Un medico, un uomo, con William Hurt. Ore 15,30; 17,45; 20; 22,15

DRIVE IN
(v. Sansovino, ☎ 226.5313)
Riposo

CINE TEATRO FREGOLI
(p.zza S. Giulia 2 bis, ☎ 812.2312)
Bis, di Pupi Avati. Ore 20,30; 22,30

LANTERI
(p. S... 31, ☎ 234.134)
Le comiche 2, con P. Villaggio, R. Pozzetto. Colori. Ore 15; 16,40; ...; 20,10; 21, ...

MASSAIA BORGHESE
Daddy Nostalgia, di Bertrand Tavernier, con Dirk Bogarde, Jane Birkin. Ore 21,10
... (p.za Massaia 2, ☎ 795.503)
Riposo

MASSIMO I
(v. Monsiebolo 8, ☎ 571.045)
Il ... ...va ... di ... Wenders, con B. Ganz. Ore 15,45; 18; 20,15; 22,30, ... grosso 7000

MASSIMO 2
(v. Monsiebolo 8, ☎ 571.045)
La gentilezza del tocco, di F. Calogero, con M. Puglisi, A. Aversio (1987, 60'), ore 16,10; 20,15. **Augusto Tretti**, di M. Zaccaro, (24'); **La fine del sentiero di guerra**, di P. M. Formento (10'), ore 21,45. **Tarek**, di Gabriele Salvatores, con D. Abatantuono, F. Bentivoglio (1988, 82'), ore 18; 22,30

MASSIMO 3
(v. Monsiebolo 8, ☎ 571.045)
Ore 16.10 Cinema per ragazzi: **Io e Vincenti...ing**. 4500. Ore 18,10 **Il fascino discreto della borghesia**. Ore 20,30; 22,30 **L'angelo sterminatore**, di Luis Bunuel. Ingresso 7000

VALDOCCO
(Via Saluzzo 12, ☎ 522.42.78)
XII rassegna **Il cinema è servito: Mississippi Burning**, di Alan Parker. Colori. Ore 21,15. Domani: **Fievel conquista il West**, cartoni animati e colori

...
...

ALEXANDRA
(Via Stradi 46, ☎ 511.230)
Chiamami play boat, con Baby Pozzi, Barbarella. Colori. Apertura 14,30; ultimo 22,30

ARCO PUSSICAT
(c. P. Oddone 31, ☎ 484.621)
Guardando quell'ovetto di mia moglie. Colori. Ap. 16 ultimo 22,30

HOLLYWOOD
(c. Regina Margherita 106a)
La perdizione di Alba, con Vanessa Sham, Pierre Lo ... Colori. Ap. ore 10; ult. spett. ore 24

MAFFEI
(Via P. Tommaso 5, ☎ 656.334)
Prima visione: **Buco profondo**, con Moana Pozzi. Colori. Apertura 10,30; ultimo 22,30

MAJOR
(largo Giulio Cesare 105, ☎ 248.7974)
Prima visione: **Alto godimento**, di Gérard Damiano, con S. Grant, L. Smith. Colori. Apertura ore 15. Ultimo ore 22,30

METROPOL
(Via P. Tommaso 8, ☎ 650.54.70)
Vizi leggeri di Vanessa, con Vanessa Del Rio. Colori. Ap. 14,30; ult. 22,30

... (c. Reg. Margh. 123, ☎ 436.2092)
Prima visione: **Offerta speciale con desiderio**, con Mayra Kristine, Toucault Joseph. Colori. Ap. 10; ult. 22,30

ROMA BLUE
(v. S. Donato 40, ☎ 427.785)
Calde dive del sesso, con Dominique St. Clair, Virginia Caillat. Colori. Ap. ... Ultimo 22,30. Ingresso lire 6000

SPEZIA
(Via Nizza 170, ☎ 666.3017)
Vanessa fingerda, con Vanessa del Rio. Colori. Apertura ore 15. Ultimo 22,30

FUORI CITTÀ

AVIGLIANA
... Così fan tutte
BARDONECCHIA
GABRINA: Capo Fear - Il promontorio della paura
BUSSOLENO
MARCISO: Delicatessen
CARMAGNOLA
MARGHERITA: Capo Fear - Il promontorio della paura
CASCINE VICA
DON BOSCO: Hot Shots!
CESANA TORINESE
S. ERCARO: riposo
CHIERI
MARILYN: Mato Grosso
SPLENDOR: Scacco mortale
CHIVASSO
CINECITTA': L'amante
MODERNO: Tacchi a spillo
POLITEAMA: Scacco mortale
CIRIE'
NUOVO: Maledetto il giorno che t'ho incontrato
COLLEGNO
PRINCIPE: Bugsy
REGINA: Mutande pazze
STAZIONE: Il principe delle maree
STUDIO LUCE: Capo Fear - Il promontorio della paura
CUORGNE'
MARGHERITA: Capo Fear - Il promontorio della paura
PERONA: Bingo - Santi chi abbate
GIAVENO
CINE TEATRO S. LORENZO: riposo
GRUGLIASCO
ROMA: La tenera canaglia
IVREA
ABCINEMA: Edoardo II
BOARO: riposo
POLITEAMA: Hook capitan Uncino
MONCALIERI
KING KONG CASTELLO: Mato Grosso
MONTANARO
VITTORIA: Mosera... buco profondo
NONE
EDEN: Le comiche 2
ORBASSANO
MODERNO: La famiglia Addams
PINEROLO
HOLLYWOOD: Hook capitan Uncino
ITALIA: Scacco mortale
RITZ: Lanterne rosse
RIVOLI
GIOIELLO: Vita sospesa
SAUZE D'OULX
BAYONARA: J.F.K. Un caso ancora aperto
TORRE PELLICE
TRENTO: Maledetto il giorno che t'ho ...
VALPERGA
AMBRA: Scacco mortale

SUPPLEMENTO DI STAMPA SERA

speciale MONCALIERI

SABATO 7 MARZO 1992

La quinta città del Piemonte

AFFACCIATA sulla pianura in cui si stende, a perdita d'occhio Torino, alta sul suo colle sovrastante il Po, sui ponti, sulle tangenziali, sulle industrie che la circondano, Moncalieri conservato il fascino di città medievale, di d'antica cultura; sui colli circostanti, i borghi continuano a sorgere residenze eleganti e tranquille fra le ville lussuose e le rustiche «vigne» frequentate dalla nobiltà piemontese dei secoli .

Lungo le strade che portano ad Asti, Cuneo e Savona sorte a migliaia industrie piccole e grandi, stabilimenti che esportano i loro prodotti in tutto il mondo.

I suoi 61.000 abitanti fanno la quinta o la sesta città del Piemonte ed una realtà sociale variegata e viva con spiccate caratteristiche auto- rispetto pur vicinissimo capoluogo.

Del resto, racconta il dott. Occhiena, appassionato di storia locale, nel 1500, quando Torino era agli albori del suo sviluppo urbanistico Moncalieri era un fl centro ben gestito da alcune famiglie nobiliari che si occupavano della pubblica in do democratico e funzionale.

Molti abitanti provenivano Testona, le cui origini sono ancora più antiche, quelle di Moncalieri portano la data del 1228, anno in cui Testona fu devastata dai Chieresi, stanchi forse di dipendere per la dal grano dai mulini di proprietà dei Testonesi.

Si racconta, che quando Chieri, alleatesi a La Morra, trovò altri mulini le sue granaglie, si vendicò della sudditanza economica distruggendo la città avversaria.

Fu così che Moncalieri crebbe rapidamente, nell'ansa del grande fiume e sulle colline; le mura di Testona, case diroccate, i palazzi sparirono per incanto, forse perchè gli stessi vennero trasferiti, dai laboriosi abitanti, nella nuova città.

Nella sola S. Maria della Scala, una delle più belle collegiate d'Italia, si sovrapposero, nelle epoche successive ben 53 tipi di materiale da costruzione. Riferisce un cronista che «il primo Podestà, Guido di Subinago tiene consiglio sotto portici di legno, ma sono già in costruzione le tre porte, Navina, o Milanese, a Ponente, Porta Torinese, a Nord, Porta Piacentina, a Levante»; i nomi quelli delle città della seconda Lega Lombarda. Eppure nuova cittadina suscita immediatamente l'interesse dei Savoia: Tommaso I, nel 1233 viene respinto con l'aiuto degli Astigiani, ma nel 1277 Tommaso I con la costruzione di un castello e di una torre fortificata instaura una sorta protettorato eleggendo un castellano con il beneplacito dei cittadini.

L'atto notarile del 25 aprile 1286 nell'ottimo Archivio storico sancisce con i Savoia mantenendo la possibilità di autogoverno interno. Gli stessi Savoia, abbellito ed ingrandito il Castello vi tra- per secoli i dimostrando alla popolazione un costante interessamento.

Il Castello, attualmente della gloriosa Brigata dei Carabinieri «Piemonte», domina la della collina con la sua mole architettonica scandita dalle quattro torri possenti e merlate.

Il progetto, commissionato da Carlo Emanuele I all'architetto Carlo Castellamonte, datato 1619, prevedeva il grandioso ampliamento e la nografia barocca che possiamo ancora ammirare.

In seguito le sale del palazzo assistono a lotte dinastiche fra la Reggente Maria Cristina di Francia i cognati Maurizio e Tommaso di Savoia terribile pestilenza 1630, alle feste ed ai funerali corte, alle lotte contro i francesi, alle stie che imperversarono Piemonte fra il 1792 ed il 1795.

Poi la rivoluzione. Moncalieri, governata da un francese vede sparire gli stemmi gentilizi persino dai banchi delle chiese: è il 1798; l'anno dopo gli austro-russi cacciano i francesi e si accampano vicino alla città. L'epoca napoleonica è alle porte; papa Pio VII, in viaggio per Parigi per l'incoronazione di Napoleone, si ferma a Moncalieri festeggiato da manifestazioni popolari e fiaccolate.

Il racconto di un cronista del tempo, Luigi Boniscontro, è vivace ed eroico quando narra del ritorno di Vittorio Emanuele «nostro amatissimo sovrano, che passò in Moncalieri proveniente da Ginevra, per prendere possesso dei suoi domini».

Nel 1816 il registra a Moncalieri 7737 abitanti e si lamentano tante luttuose vicende: miseria, carestia, mancanza di lavoro. Pochi dopo, ristrutturati gli appartamenti reali, edificate ville e fattorie sulla collina, aperte botteghe artigianali, il territorio appariva in una nuova fase di crescita economica. Alla «cardinala» il dott. Borella aveva aperto una clinica ortopedica con nuove tecnologie e strumenti da lui stesso inventati e ben presto giunsero pazienti da ogni parte. Nel castello fino alla morte la principessa Maria Clotilde, ancor oggi ricordata come la Santa di Moncalieri per le opere di beneficenza lei promosse e con lei visse la figlia.

Non pochi bombardamenti devastarono gli edifici durante l'ultima e, tuttavia la ripresa successiva fu rapida e così radicale da biare l'aspetto dei dintorni, le componenti sociali, l'economia del territorio.

Oggi, alle soglie Duemila, riemergono, vivificate, tradizioni che la volontà popolare ha sempre nuto deste: fiere e mercati le cui caratteristiche mutate e costituiscono ancora appuntamenti cui nessun moncallierese vorrebbe rinunciare.

Settimana Europea dal 3 al 12 luglio 1992.

Se avrete occasione passare per Moncalieri fra il 4 ed il 5 luglio prossimo accadrà essere sorvolati da una coloratissima mongolfiera targata Baden-Baden, la città del Beato Bernardo gemellata con Moncalieri Mentone.

Quest'anno, durante la prima settiluglio previsti festeggiamenti del tutto eccezionali parteciperanno anche i cittadini Argiroupoli, città greca ge a Moncalieri da parecchi anni.

Dal 3 al 5 si terrà il torneo giovanile di calcio; l'11 la sfilata storica. Il 12 lo spettacolare Torneo dei Borghi; sul lungo Po Abellonio si esibiranno i gruppi folcloristici greci, tedeschi e francesi, terranno concerti di musica folk, spettacoli delle scuole di danza cittadine e del Teatro del Sabato.

In piazza Vittorio, tutta infiorata, allestiranno fotografiche verrà annesso un concorso fotografico aperto giovani.

In Borgo Navile i Maestri artigiani presenteranno tecniche e tipologie degli antichi mestieri.

Altre manifestazioni collaterali co- di incontro eccezionale in cui gli intervenuti ver- coinvolti simpatia in quello spirito europeistico che fa ben sperare nel futuro.

LE PLEIADI

LO SPORT A "CINQUE STELLE"

★ UN UNICO OBIETTIVO: DARE SEMPRE IL MEGLIO

Il circolo Le Pleiadi sorge in una posizione privilegiata, ai piedi dell'incantevole collina moncalierese.
Immerso in un'oasi di verde, Le Pleiadi vantano strutture moderne e funzionali, attrezzature all'avanguardia e facilitazioni di ogni genere. Tutto questo nel perseguimento di un unico obiettivo: dare ai Soci sempre il meglio, qualsiasi attività essi pratichino, qualunque luogo del Circolo essi frequentino. Oltre all'elegante Club House, Le Pleiadi dispone infatti di un accogliente ristorante, di un esclusivo locale bar, di una confortevole sala TV, di una sala conversazione, di un ristorante estivo con veranda e di due ampi parcheggi interni.

★ TENNIS E TENNISTICA

I campi da tennis disponibili a Le Pleiadi sono ben dieci. Di questi, quattro su superfici veloci e tredici su terra battuta. Una struttura tensostatica fissa, architettonicamente all'avanguardia, copre i campi su terra, mentre una struttura in cemento ripara permanentemente due campi veloci. Per garantire la massima disponibilità degli impianti anche durante la stagione invernale, altri cinque campi vengono coperti da palloni pressostatici.

★ OLTRE IL TENNIS

Le Pleiadi non è solo tennis. E' la possibilità di praticare anche sport di squadra come la pallavolo e il calcetto utilizzando gli appositi campi a completa disposizione dei Soci. Una piscina coperta di 25 metri e una vasca per acquaticità soddisfano chiunque desideri integrare il tennis e gli altri sport con il nuoto.

★ UN'ATTIVITA' SPORTIVA COMPLETA

La cultura fisica completa il quadro delle attività praticabili a Le Pleiadi. I soci potranno infatti accedere alle tre palestre attrezzate per gli esercizi a corpo libero e per il body-building. E per un rilassante "doposport", gli ampi e confortevoli spogliatoi, che comunicano direttamente con i locali.

★ UNO STAFF

Tutte le attività svolte a Le Pleiadi sono gestite da professionisti riconosciuti e qualificati.
Dall'agonistica al Clinic, dalla scuola di tennis al gruppo di nuoto, Maestri Istruttori di consolidata esperienza sportiva e didattica seguono i Soci nelle diverse fasi di apprendimento e perfezionamento di ciascuna disciplina sportiva.

LE PLEIADI

Via Matilde Serao, 2 - 10024 Moncalieri
Tel. 68.11.696 - 68.11.888

INIZIATIVA "WEEK-END ALLE PLEIADI"

Questa nuova, straordinaria iniziativa ti dà diritto a trascorrere un Week-End completamente gratuito a Le Pleiadi. Potrai giocare a tennis sotto la supervisione di un Maestro che verificherà il tuo grado di preparazione. Avrai la possibilità di allenarti in palestra, fare un tuffo in piscina, consultare il prezioso materiale audiovisivo nella sala di proiezione del Circolo.
Pensa, tutto questo totalmente gratuito!
Potrai inoltre rilassarti e dissetarti nell'accogliente locale bar, e gustare piatti tipici e autentiche specialità nell'ottimo ristorante.
Presenta questo tagliando-invito alla Segreteria de Le Pleiadi in via Matilde Serao 2 a Moncalieri. Avrai tutte le informazioni che desideri.
Buon divertimento!

Tra dimore magiche Cavalieri del Tempio e leggende di santi

Narra la leggenda che il primo ponte sul Po, alla confluenza con il Chisone, fosse opera dei Cavalieri Templari che possedevano, nel Borgo di S. Egidio, oggi borgo Navile un'importante magione. E' un dato di fatto che il ponte esisteva già nel 1196 e che il vescovo Arduino ne aveva affidato la difesa proprio ai Cavalieri del Tempio, insieme all'ospedale ed alla Cappella di S. Egidio.

Di lì passava la via del sale ed era, comunque, la strada più breve per la Francia evitando Torino, così il conte di Testona trasse grandi guadagni dai pedaggi dei numerosi viandanti che vi transitavano.

I Templari lo custodirono fino al 1312, data in cui la congregazione fu sciolta, poi la custodia passò ai Gerosolimitani che dovettero ricostruirlo due volte dopo le piene del [illegible] e del 1454.

Ma chi erano i misteriosi Templari sulla cui presenze sono state ritrovate recenti testimonianze su due pietre che l'assessore al patrimonio Ugolino Micheletti ha recuperato e sistemato in Comune?

Essi, racconta Barisone in un re[illegible] Stampa Sera, prestavano tre giuramenti: di castità, di povertà e di obbedienza al Papa, s'intende, mentre non [illegible] l'autorità imperiale. L'Ordine, giunto a Gerusalemme per difendere il Santo Sepolcro, li inviò, in seguito in ogni parte d'Europa concedendo loro diritto di bottino. Fu così che acquisirono rapidamente, a contatto con altre civiltà e religioni un profondo sapere e smisurate ricchezze.

Mario Ruberi, autore di due libri sull'argomento, descrive le loro abitudini e persino le tecniche di costruzione del ponte. Riferisce, inoltre che oltre alla magione principale, in cui risiedevano in trenta, ne possedevano [illegible] più piccola a Testona ed un'altra nel Castello di La Rotta, ancor oggi esistente.

Costruito su un'antica «mansio» romana, di cui conserva la pianta quadrangolare, l'edificio appartenne ai Malabaila, ai Valperga ed ai Savoia e subì numerosi restauri.

Oggi, abitato dalla famiglia dell'Avv. Olivero [illegible] pare come una grande rustica casa a cui sono legate antiche e suggestive leggende.

Il Times, [illegible] la signora Adriana ha dedicato all'antico castello un articolo corredato di foto inserendolo fra le dimore «magiche». Molti asseriscono di avervi incontrato presenze inquietanti ed [illegible] voci indefinibili; i signori Olivero, con grande serenità vi hanno allevato i loro cinque figli e con i «fantasmi» hanno convissuto senza scendere a compromessi: «nelle case vecchie, si sa, gli scricchiolii non sgomentano nessuno!» — affer[illegible]te la signora, che ha una solida fede e nulla vuol spartire con la magia.

Restano le leggende, forse le presenze dei Cavalieri del tempio: le loro preghiere, i cori, il sibilo del vento fra le antiche impannate; l'eco di favole raccontate ai bambini, la sera; forse lo spirito della dama precipitata dalla [illegible] forse i fantasmi del tempo, della mente.

Nella Cappella dedicata a S. Giovanni Battista, ormai spoglia e bisognosa di restauri ritorna un [illegible] di misticismo e quiete.

Anche il Santo Patrono di Moncalieri, il Beato Bernardo di Baden Baden giovane guerriero tedesco, [illegible] miglia molto ai cavalieri Templari. Giunto come Margravio del Baden ed ospitato dai Padri Francescani [illegible] alla città ospitante prova di grande umanità e bontà d'animo. Alla sua morte, avvenuta quand'egli era ancora giovanissimo, il 15 luglio del 1458 si narre [illegible] alcuni miracoli che convinsero la popolazione [illegible] eleggerlo Patrono, benché, a tutt'oggi egli non sia ancora stato canonizzato santo ogni anno gli vengono tributati onori solenni ed una caratteristica processione in [illegible] medievali.

MONCALIERI IN CIFRE

Superficie territoriale: kmq 47.000
Popolazione residente: 61.000 abitanti (1° nella provincia)
Altitudine: m. 239 s.l.m.
Collegamenti autostradali: A4 e A5 a 17 km. - A6 e A21 a 7 km.
Frazioni: (14) Barauda - Bauducchi - La Gorra - La Rotta - Moriondo - Palera - Revigliasco - S. Maria - S. Pietro - Tagliaferro - Testona - Tetti Piatti - Tetto Rolle - Tetti Sapini.
Città gemellate: Argiroupoli (Grecia) - Baden [illegible] (Repubblica Federale Ted[illegible])

STRUTTURE COMUNALI

Municipio: piazza V. Emanuele II, tel. 65.411
Uffici Anagrafe decentrati: Testona, [illegible]. 654.1218 - Borgo S. Pietro, tel. 654.1216
Difensore Civico: piazza Vittorio Emanuele II, tel. 642.736
Pretura: via S. Martino 2, tel. 642.736
Esattoria Comunale: via S. Martino 21, tel. 642.450
Ufficio del Registro: [illegible] Real Collegio 34, tel. 642.567
Ufficio Imposte Dirette: corso Trieste 23, tel. 641.090
Sezione Circoscrizionale impiego: Borgo S. Pietro, via Fiume 17, tel. 605.168
Servizio Affissioni A.I.P.A.: via Tenivelli 27, tel. 641.807
Mercato Bestiame: piazza Mercato, tel. 642.030
Macello Civico: via Pastrengo, tel. 642.029
Cimitero principale di Revigliasco: strada Torino 45, tel. 642.477
[illegible].: corso Roma 13/1, tel. 640.6221
I.N.A.I.L.: via Ungaretti 27, tel. 647.1143

SERVIZI

Uffici postali: via Vittime di Bologna 24, tel. 641.090 (centrale)
Succursali: via Sestriere 32, Borgo S. Pietro, tel. 606.1290 - Strada Carignano 23, tel. 645.196 - Via Tenivelli 26, tel. 644.695 - Strada Genova 182, Testona, tel. 647.1783 - Via delle Ghiacciaie, Revigliasco, tel. 863.1533 - Via S. Croce 1, tel. 640.6893
Società Acque [illegible]: via Cavour 19/3, tel. 644.610
Società Italiana per il gas: via Cavour 12, tel. 642.659
E.N.E.I.: corso [illegible] 10, tel. 647.7507
S.I.P.: Torino Sud, via Giordano Bruno 24/A, Torino, 187
Denunce di soggiorno: Ufficio Polizia, [illegible] Savona 10, tel. 640.7607
Pro Loco: via Alfieri 40, tel. 641.601
Ufficio Commercio: via Principessa Clotilde 10, tel. 65.411
Radio: [illegible] Moncalieri Centro, viale Porta Piacentina

POMPEO

DISTRIBUTORE AUTORIZZATO Q8

PRODOTTI PER IL RISCALDAMENTO

GASOLIO RISCALDAMENTO • GASOLIO [illegible]

OLIO COMBUSTIBILE • [illegible] E CARBONE

Servizio di gestione • manutenzione impianti • gasolio • [illegible]

CONDUZIONI CENTRALI TERMICHE [illegible]

Deposito e Uffici: 10024 MONCALIERI - Via Cattaneo ang. C.so Savona - Tel. 011 640.73.53 - 640.64.67

ORECCHIA & SCAVARDA

Orecchia & Scavarda SpA
Concessionaria Iveco
Corso Savona, 34
10024 Moncalieri TO - Italy

Ufficio Commerciale:
Telefono (011) 6408608/9/0
Assistenza-Ricambi:
Telefono (011) 6408133/4/5

EUROCARGO
CAMION DELL'ANNO
1992

FELICI DI VINCERE

Con EuroCargo l'IVECO vince il premio europeo "Camion dell'anno 1992". La Concessionaria IVECO, felice di poter condividere una grande vittoria, vi aspetta per presentarvi tutta la gamma del grande vincitore.

Una giuria internazionale formata da 13 giornalisti esperti di veicoli industriali

TRUCK OF THE YEAR
IVECO
EuroCargo
1992

ha attribuito il premio "Truck of the year" (camion dell'anno) a EUROCARGO IVECO.

IVECO

Il Castello, le chiese il Real Collegio e le memorie del passato

I ponti, le torri, i mulini galleggianti che già intorno [illegible] Mille permettevano traffici e commerci fiorenti non esistono più, come l'antica via del sale su cui transitarono mercanti e viaggiatori, eserciti [illegible] condottieri, e tuttavia non mancano le testimonianze visibili della civiltà.

Il Castello Reale, sulla sommità [illegible] collina di fronte al Po compare già nei documenti dell'antica Testo- [illegible] piccola fortificazione su cui Tommaso III, costruì una casa-forte sul finire del XIII secolo. Fu Iolanda di Valois, moglie di Amedeo IX che lo trasformò in una [illegible] [illegible] delizie» di cui rimane [illegible] piccola parte, a mezzogiorno fra le due torri costruite in epoca successiva.

Il progetto attuale [illegible] opera [illegible] Carlo di Castellamonte, su commissione di Carlo Emanuele I, figlio di Emanuele Filiberto. Cristina di Francia, [illegible] sua volta, abbellì ed ingrandì il Castello che assistette a nozze reali, incontri politici, lutti e distruzioni, come quella inflittagli dalle truppe francesi che ne fecero una [illegible] prima, poi l'ospedale militare. Con Vittorio Emanuele II il palazzo fu [illegible] [illegible] qui visse e morì Maria Clotilde Savoia Bonaparte [illegible] figlia Maria Laetitia.

Una parte dell'edificio fu nuovamente adibito [illegible] sede della scuola ufficiali di fanteria, di artiglieria e di sottufficiali carabinieri.

Solo gli appartamenti reali, ripristinati dalla sovrintendenza [illegible] monumenti diretta dalla dott. Rosalba Tardito Amerio sono aperti al pubblico [illegible] costituiscono un'interessante testimonianza storica.

Particolarmente sfarzoso appare il salotto della regina Maria Adelaide, delizioso il salottino degli specchi, [illegible] il salone in cui venne firmato il Proclama, il 20 novembre 1849, [illegible] cui copia [illegible] visibile appesa al muro. L'appartamento di Maria Clotilde è semplice [illegible] spoglio, mentre [illegible] cappella rappresenta un angolo di misticismo e raccoglimento. Splendido il parco secolare cinto da [illegible] alto muro che [illegible] arrampica sulla collina.

La Collegiata di S. Maria della Scala. Edificato attraverso un secolo, probabilmente fra il 1260 [illegible] il 1330 con il contributo di tutti gli abitanti è uno splendido edificio gotico, con facciata austera e campanile massiccio; all'interno quattro navate ed un'abside barocca di fattura più tarda, come la scalinata. Il coro ligneo è di pregevole fattura [illegible] [illegible] vera rarità è costituita dal gruppo di Statue in terracotta rappresentanti la Depo- [illegible]

Si tratta [illegible] un capolavoro borgognone unico nel suo genere. Bellissima [illegible] anche la cantoria e l'organo (1709). Nella chiesa è contenuta l'ur- [illegible] del Beato Bernardo che viene portata annualmente in solenne processione.

[illegible] **Real Collegio «Carlo Alberto».** Inaugurato il 20 settembre 1837, è un bell'edificio neo-classico sovrastato da una massiccia torretta in cui è ubicato l'osservatorio astronomico fondato da padre Francesco Denza. La terza ala, pur progettata dall'arch. Pio Taccone, venne costruita nel 1929 dall'arch. Pietro Betto, ex convittore. All'interno [illegible] custodito un [illegible] archeologico, un museo zoologico [illegible] mineralogico.

Attualmente, sotto [illegible] Rettorato di padre Andrea Bonini, il Collegio comprende scuole elementari, medie; liceo classico e liceo scientifico, nonché [illegible] pensionato universitario.

MONCALIERI IN CIFRE

BANCHE

Brignone, via Villastellone 2, tel. 640.3763 - Di Sicilia, via Cavour 18, tel. 640.8430 - Dell'Agricoltura, viale Stazi[illegible] 2, tel. 640.7307 - Di Novara, via S. Martino 21, tel. 641.780 - C.R.T., piazza V. Emanuele II 5, tel. 640.7307 - C.R.T., via Sestriere 13 bis, Borgo S. Pietro, tel. 605.4328 - C.R.T., corso Roma 27, tel. 640.8318 - Credito Italiano, [illegible] [illegible] 13 bis, tel. 641.051 - S. Paolo, via S. Martino 34, tel. [illegible]

GIORNALI

Corriere di Moncalieri, settimanale, strada Genova 226, Testona, tel. 681.2274 - Giornale di Moncalieri, settimanale, piazza Caduti della Libertà 13, tel. 640.7438

S. Francesco. L'attuale chiesa, opera di Filippo Castelli (1788) fu edificata sulla precedente, costruita in occasione della visita del [illegible] in transito verso la Francia.

E' una bellissima chiesa barocca, affacciata sulla piazza Vittorio Emanuele II e collegata da un passaggio aereo con il [illegible] Collegio.

Palazzo Municipale. Domina la piazza Vittorio e fu ceduto al Comune fin dal 1616 da Gabriella Aiazza. Appartenuto alla famiglia Duch, pare f[illegible] adibito alla [illegible] che coniava monete per Torino ed il Piemonte.

Il [illegible] prospiciente la piazza è un'aggiunta del 1788 quando già la statua del Nettuno [illegible] stata situata [illegible] fronte alle quattro arcate. Al piano terreno si trovavano, un tempo il corpo di guardia e la camera di sicurezza, accanto l'ufficio postale. Sotto il portico, opera di Antonio Mosso venivano messi alla berlina i delinquenti comuni «nel sortir della Messa grande», [illegible] primo piano [illegible] la Giudicatura, il Catasto e il Registro.

S. Egidio. Anche in questo [illegible] [illegible] chiesa esistente è settecentesca, [illegible] già nell'XI secolo si hanno notizie del culto di S. Egidio. A destra si può ammirare una riproduzione della grotta di Lourdes nel cui [illegible] [illegible] i resti dell'antico cimitero.

S. Giuseppe della Madre di Dio. Annessa all'Istituto delle Carmelita- [illegible] scalze fu fondata nel 1703 [illegible] volere di suor Maria degli Angeli dei marchesi Tana, cugini di [illegible] Luigi Gonzaga. Pregevole la volta dipinta [illegible] Milocco.

Oratorio del Gesù. Vicinissimo al Real Collegio, spicca per l'eleganza architettonica . Nell'interno quadri del Milocco e bellissimo coro [illegible] centesco. La Pro Cultura [illegible] Moncalieri ha allestito, nella chiesa degli Umiliati una suggestiva sala Sacra.

S. Croce. Appartenente all'antichissima Confraternita dei Gerosolimitani venne restaurata ed abbellita [illegible] tempi diversi.

Porta Navina (L'Arco). Unica delle tre porte esistenti, si apriva al mattino al suono dell'Ave Maria e si chiudeva la sera dopo il coprifuoco. Un tempo era collegata ad un ponte levatoio che scavalcava un canale derivato dal Po alla cui confluenza [illegible] situato un piccolo porto ed un traghet- [illegible]. Ai lati due lapidi ricordano la costruzione di Moncalieri dopo l'eccidio di Testona e l'aiuto portato dai milanesi da cui derivò anche il [illegible] [illegible] Milanesia.

L'altra lapide ricorda i due rifacimenti, del 1560 e del 1863. Attualmente campeggia, al centro un altorilievo raffigurante Vittorio Emanuele II che consegna il proclama a Massimo d'Azeglio, sormontato da due archi su ciascun lato dell'orologio.

Quando è tempo di pensare
ai regali, l'eleganza di
un oggetto esclusivo
vi aspetta a Moncalieri

«l'ellisse»

Via S. Martino, 13 - MONCALIERI
Tel. [illegible] - 641.995

forme&oggetti d'affezione

l'ellisse

LISTE NOZZE E BOMBONIERE

West End

*ABBIGLIAMENTO SPORTIVO
E TEMPO LIBERO
INTIMO UOMO*

Via [illegible] Martino 17/A - Tel. 64.15.64 - 10024 MONCALIERI

BARBY «Grandi Firme»

Strada Genova, 76/1
MONCALIERI (TO)
Telefono 011 681.27.35

Il BARBY «Grandi Firme» preleva molti quantitativi di stock delle migliori firme a prezzi strabilianti.

Ecco alcuni esempi:

Jeans Levi's 501	L.	**58.000**
Jeans	L.	**15.000**
Jeans firmati	L.	**55.000**
Giubbotti jeans	L.	**35.000**
T. shirt firmate	L.	**25.000**
Felpe firmate	L.	**30.000**
T. shirt	L.	**3x10.000**
Capi «Tablò Noir»		**Metà prezzo**
Capi «Biagiotti»		**Scontati**
Tute uomo, donna	L.	**15.000**
Calze cotone - spugna	L.	**850** al paio
Calzature:		
Superga	L.	**35.000**
Timberland estive	L.	**145.000**
Converse	L.	**55.000**
Kelme	L.	**65.000**
Adidas	L.	**55.000**
Reebok	L.	**55.000**

VISITATECI

Una città di borgate tra la collina e la piana del Po

Il territorio della città è distribuito in dieci borgate ■ ciascuna possiede aspetti caratteristici originali e un proprio definito microcosmo.

Centro Storico Borgo Navile che costituisce il cuore pulsante della città. Lì sono concentrati quasi tutti i ■■■■ Borgo San Pietro la più popolosa e la più estesa che confina con Torino; Tagliaferro, Tetti Piatti, Tetti Rolle, più note col nome di Ta. Pi. Ro., che ■■■ Barauda, Bauducchi e Pallera costituiscono il polmone verde della città dove ancora è feconda l'agricoltura che presenta i suoi prodotti sia ai Mercati generali ■■ al caratteristico mercato del venerdì; Borgo Aje la borgata commerciale. Lì ■ concentrano anche uffici e servizi.

Nel territorio di Borgo Aje esistono anche la cittadella sportiva, molteplici attività commerciali ■ botteghe d'arte; Moriondo che si trova al confine con Trofarello e che possiede gran carattere.

Testona che guarda molto spocchiosamente Moncalieri in quanto è stata di fatto il primo centro abitato della città e questo privilegio ■■■ lo scorda. Revigliasco, ■ confine ■■■ Pecetto, è la borgata d■ «Gran Rifiuto», vedremo in seguito perché.

Grazie a Gerolamo Fontana, a Piero Vacchio, a Guido Gilardi e ad altri uomini di buona volontà, queste borgate sono diventate il punto ■ riferimento della città. Un paio d'anni orsono infatti è stata costituita l'Associazione delle Borgate che gestisce gran parte del tempo libero cittadino ■ va sempre più affinandosi cercando di raccogliere o unire tutta la popolazione. Le manifestazioni che la caratterizzano sono ■ « Carnevale » che ■ è concluso da poco e con crescente successo tanto da portarlo come importanza al terzo posto nel territorio regionale; la « Festa dell'aria » che costituisce un interessante meeting europeo di aeromodellismo; il « Palio delle Borgate » che ■■■ attesa sempre crescente ■ la manifestazione che vede un ■■■■ l'altra armata ■■■ le fazioni della città ■ che porta per un mese i moncalieresi a guardarsi, simpaticamente, con gli occhi torvi e infine il grande concerto di Settembre che ■ scorso anno portò a Moncalieri i Nomadi e che quest'anno riserverà una grande sorpresa ancora segreta.

Nell'ambito di ciascuna Borgata pulsa ■■■ ■■■ associativa molto vivace ■ accanto a questa un'altrettanto vivace vita sportiva. Nonostante ciò Moncalieri non ■ immune dai grandi problemi che travagliano la nostra società. Anche ■ vita culturale è fiorente lo testimoniano le botteghe d'arte che si aprono lungo le vie. L'amministrazione comunale è impegnata a decentrare i servizi per potere favorire soprattutto gli anziani alle opportunità che il Comune riser■■.

Ultimamente la sottosezione del C.A.I.-Uget ■ Testona ha riportato alla ribalta degli appassionati gli antichi sentieri della città che hanno ridato lustro ad ■■■ piccola borgata accoccolata in cima alle colline Rocciamelone che è somigliantissima al paesino descritto da Palazzeschi in Rio ■■. Possiede quattro casine una chiesa con una pregevole raccolta ■ ex-voto datati 1600-1700. La porta ■■■■ sacrestia ■ ■■■ sulla scuola che è costituita da un'unica aula con la stufa a legna al centro. la custode ■ anche sacrestana ■ la signora Rita Gazzola. Possiede le chiavi di quel piccolo paradiso. Superata la chiesa ■ panorama ■ suggestivo, si vedono Pecetto, Chieri, ■ intravede Pino Torinese, è ■■■■■ tracciato il sentiero dei Templari che collegava rapidamente a Testona. Dopo questa suggestiva cartolina occorre tornare ■ valle ■ iniziare ■ considerare le borgate una per una al fine di offrire il quadro il più completo possibile della città.

(Continua a pag ■

MONCALIERI IN CIFRE

SCUOLE

Asili nido: Borgo Aje, strada Revigliasco ■ bis, tel. 642.543 - Borgo ■. Pietro, via Ponchielli 4, tel. 606.1306

Materne: Montessori, via T. Tasso 27, tel. 640.4207 - Centro Storico, vicolo Cotta 2, tel. 640.4207 - Testona, piazza Marconi, tel. 681.7842 - Nasi: via Pannunzio 11, tel. 681.1760 - Boccia D'Oro, strada Torino 30, tel. 645.852 - Borgo Aje, strada Revigliasco 7, tel. 640.6915 - Borgo Mercato, via Juglaris, tel. 645.469 - Borgo S. Maria, via Saluzzo, tel. 640.7228 - Revigliasco, via Gauthier, tel. 863.8342 - Tagliaferro, Tetti Piatti 109, tel. 645.538 - Gabelli, Borgo S. Pietro, via Ponchielli 18 bis, tel. 606.8342 - Maina, strada Vignotto, tel. 608.2327 - Gallmberti, via Galimberti 7, tel. 640.9342

Materne private: A.i. «C. Lecchio», strada S. Ambrogio 2, Palera, tel. 647.0856 - A.i. «S. Matteo», Borgo S. Pietro, via ■ Matteo 27, tel. 606.1636 - A.i. «Bullio», Revigliasco, via Bullio 5, tel. 863.1059 - A.i. «Boccardo», Testona, via Boccardo, tel. 681.0988 - «Umberto I», ■■ Matteotti, tel. 642.451 - Istituto «S. Anna», via Galilei 15, tel. 644.666

Elementari: «S. Pellico», via ■. Martino 27, tel. 642.174 - «Boccia D'Oro», strada Torino 30, tel. 645.852 - «Manzoni», strada S. Brigida 43, tel. ■■■■■ - «D'Azeglio», ■■ Gauthier, Revigliasco, tel. 863.8342 - «Gabelli», Borgo ■. Pietro, via Ponchielli 18 bis, tel. 606.8342 - «Savio», via Mirafiori 11, Borgo S. Pietro, tel. 606.0630 - «Maina», strada Vignotto, tel. 606.1441 - «Pascoli», strada Vecchia Moriondo, tel. 681.0238 - «Marconi», Testona, via Boccardo 1, tel. 681.0912 - «Nasi», via Pannunzio 11, tel. 681.1822 - «Cavour», strada Revigliasco 5, tel. 643.595 - «Borgata Bauducchi», Bauducchi, tel. 604.9144 - «Borgata Palera», strada Marsé, tel. 647.0709 - «Marco Polo», via Galimberti 7, tel. 640.9342 - «Barruero», Sangone, viale Stazione, tel. 642.750 - «Borgo S. Maria», via Bertero 2, tel. 642.713 - «Tagliaferro», Borgata Tagliaferro, tel. 646.512

Medie: «Canonica», via Palestro 3/5, tel. ■■■■ - «Pirandello», Borgo ■ Pietro, via Ponchielli 22, tel. 606.0414 - «Costa», Testona, strada del Bosscio, tel. 681.0807 - «Vivaldi», strada Vignotto 18, tel. 606.1612 - «Follereau», via Pannunzio 14, tel. 681.1661 - «Principessa Clotilde», Borgo S. Maria, via Bertero 2, tel. 640.6084

Superiori: I.T.C. «Pininfarina» - Liceo Scientifico «Majorana» - I.T. «A. Marro» - Scuola Civica Musicale «San. Pietro Canonica»

Private: Real Collegio Carlo Alberto - Istituto Suore Domenicane - Istituto S.Anna - Istituto ■. Luca - Istituto S. Giuseppe - American School Torino - Wall Street Institute - Clipper Language Center - Centro Flora Manfrinati - Centro Studi Futura - Studio Ars Organi

VOLETE VEDERCI CHIARO?

PREGO, ACCOMODATEVI.

OTTICA STEFANO

IL PIU' GRANDE CENTRO DI OTTICA E CONTATTOLOGIA

IL PIU' GRANDE

perché offre [illegible] **d'avanguardia** [illegible] qualsiasi problema di vista ed effettua, **gratuitamente**, [illegible] **computerizzati** ed accurati esami visivi con apparecchiature elettroniche di massima precisione.

IL PIU' GRANDE

per la **perfetta esecuzione** [illegible] la **consegna** [illegible] di **occhiali e** [illegible] **contatto** delle migliori marche.

IL PIU' GRANDE

perché [illegible] **foto,** [illegible] **cine.** [illegible] **elettrodomestici.**

E' MEGLIO VEDERCI CHIARO !

[illegible] **OTTICA e CONTATTOLOGIA**

Nella **nuova, ampia** ed accogliente sede, con personale qualificato e la professionalità di sempre.

ACCOMODATEVI, PREGO.

OTTICA STEFANO

Nuova sede: Via Genova 126/128 - **TORINO**

Per prenotazioni: tel. 011 / **69.66.777** (5 linee r.a.)

All'inizio fu Testona poi vennero gli altri (e i torinesi...)

Come ha scritto Cristiana Bizzarri, tracciando la storia della città, la prima borgata ■ Moncalieri fu Testona. Questo borgo antico, che conta 12.000 abitanti, è stato municipio degli antichi romani, nel quale esistava una chiesa fin ■ 160 Dopo Cristo e che è ancora conservata sotto l'attuale e alla quale si può accedere scendendo le scale che si trovano a metà della navata della attuale Santa Maria ■■■ Grazie.

La Parrocchia presenta un interessante chiostro templare nel quale sono ospitate le scuole elementari e materna. Si affaccia sulla piazz■ intitolata recentemente al Cardinal Massaia. Le borgata venne a conflitto con Chieri era il 1277. Lot■ seguirono a lotte e nel 1230 Te■■na ■■■■ distrutta dai Chieresi e dagli Astigiani.

Passeggiando per la borgata si possono notare le sue due anime quella antica che va dalla chiesa alla collina dove si notano le ville più antiche e caratteristiche della città: P■■■ e Cardinala.

A Testona risiedono famiglie tra le più rappresentati■ della vita torinese: dai Lancia, agli Ovazza ai Borsano, cognome legatissimo ai colori granata. Seguendo la strada che conduce a Revigliasco ■ può incontrare l'Acqua Marcia in località San Bartolomeo. E' una fonte di acqua solforosa che sino a qualche ■■■ fa era la meta caratteristica del merendino di Pasque.

Poco discosto si trova uno dei ristoranti più caratteristici di Moncalieri « A cà ■■■ » di ■■■■ ■■■■ campione internazionale di cucina. Pochi anni or ■■■ nel cortile prospiciente si poteva danzare accompagnati da orchestrine che alternavano ballabili a jazz, ricreando delle atmosfere molto simili a quelle descritte da Cesare Pavese. Entrando nella Testona nuova non si nota una grande discrasia ■■■ l'antico ■ si possono trovare diverse possibilità di shopping, quali: Barby ■ Barbara Poli e l' Ottica Miccoli. Giuseppe Miccoli, il titolare, è molto attivo nella vita della borgata. Altro appuntamento da non perdere con il commercio è la concessionaria Renault del gruppo Marello.

Sempre a Testona incontriamo le Pleiadi Tennis in strada antica di Villastellone dirette da Friki Chiotero che annoverano i campioni nazionali Omar Camporese, Stefano Ceratti, Daniele Furlan. Il cuore di Moncalieri è costituito dal Centro Storico-Borgo Navile. La borgata ■ estende dal Castello alla Stazione è proprio lì che i moncalieresi trovano il loro punto di riferimento è ricco di ginielli architettonici. E' suggestivo il percorso che collega la Porta Navina al Municipio, ovvero piazza Vittorio Emanuele che i moncalieresi chiamano familiar■■■■ piazza « Saturnio » identificando così il Nettuno che campeggia in cima alla medesima.

Nella storia il potere politico era rappresentato dal Castellano e quello religioso dal Canonico che abitava nella Collegiata Santa Maria della Scala. Il potere amministrativo era simboleggiato dall'attuale Palazzo Comunale che prima di svolgere quella funzione era la sede della ■■■a. A Moncalieri si batteva moneta. L■ attuali via Cristoforo Colombo ■ Piazza Martiri ■■■■ Libertà non esistevano perché ■■■■ l'alveo del Po.

MONCALIERI IN CIFRE

SERVIZI PUBBLICI

Polizia - Soccorso di emergenza: tel. 113
Carabinieri - Pronto intervento: tel. 112
Comando Compagnia: corso Savona 19, tel. 88.161
Vigili Urbani: Comando pia■■ V. Emanuele II, tel. 654.1204 - Borgo S. Pietro, via Gramsci 5, tel. 654.1200
Pronto Soccorso D.E.A.: tel. 69.301
Croce Rossa: viale Stazione ■ bis, tel. 640.3535
FS - Moncalieri: viale Stazione 7, tel. 642.539 - Sangone, tel. 641.845
Radio Taxi: tel. 5746
Ospedale S. Croce: USSL 32; piazza Amedeo Ferdinando, tel. 69.301
Servizio Guardia Medica: tel. 69.301
Ambulanze urgenti: tel. 5747 - 640.3535
Emergenza Radio Moncalieri: tel. 647.2322
Pro Loco: via Alfieri 40, tel. 641.601
Teatro «G. Matteotti»: via Matteotti 1, tel. 640.3700
Biblioteca Civica: «A. Arduino», via Palestro ■
Centro Culturale di promozione culturale: via Palestro ■
Sala del Cento: via Real Collegio 20
Salone Famija Moncaliereisa: via Alfieri 40, tel. 641.601
Oratorio del Gesù: via C. Alberto
Cinema King Kong: via Alfieri 44, tel. 641.238
A.V.I.S.: via Real Collegio 20 bis, tel. 642.747
FIDAS: Borgo ■. Pietro, via Fiume 17, tel. 605.4517 - Testona, tel. 681.0702

Passeggiando nelle vie si possono incontrare le sedi nelle quali si svolge la vita della città: la Pretura, l'uff■■■ ■■ Registro ospitato in palazzo Limone. In via Alfieri, l'anti■■ contrada dei signori, sono ■pitate le più antiche associazioni della città: La Famija Moncaliereisa ■ la Pro Loco. Altrettanto suggestiva è la via che prende il nome dalla più antica scuola ■ Moncalieri il Real Collegio Carlo Alberto. Ll, tra gli altri, ■ diplomarono Giuseppe Saragat e Giancarlo Pajetta. Percorrend■ la via si incontra il più antico mobilificio della città: Gatti che qualche anno fa nel retro aveva un caratteristico pergolato ■ ■■■ fragola che spandeva il suo profumo sin sulla ■■■ e che era annualmante e puntigliosamente curato da un vecchi contadino alessandrino che aveva trascorso gran parte della sua esistenza tra le viti, per terminare la ■■■ esistenza ■ lavoro ■ Lingotto, come molti di quella terra.

Nella parte nuova oltre alla Stazione ferroviaria troviamo altre due esercenti che hanno segnato ■ vita commerciale di Moncalieri: Pompeo riscaldamenti ■ L'Ottagono Viaggi una azienda del gruppo Canuto che possiede gli omonimi autoservizi ■ la Intercar che ■ occupa di turismo ■■ gomma. Una azienda più recente ma ■■■ meno importante è Orecchia e Scavarda del dottor Bengio.

(Continua ■ pag.10)

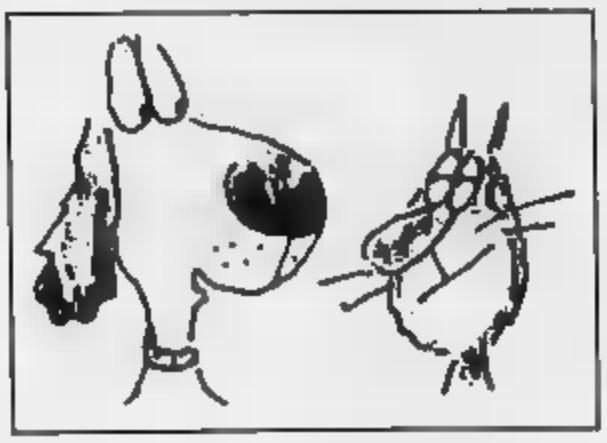

IL COCKER

acquariologia
tutto per il cane, il gatto e gli amici piumati

CONSEGNA A DOMICILIO

PENSIONE PICCOLI ANIMALI

VIA TENIVELLI 19 - MONCALIERI - TEL. 011 64.14.81

Circa 26 mila abitanti soltanto in Borgo San Pietro

Anche al Centro storico Borgo Navile hanno la loro concessionaria di Prestigio, è la Jolly Car dei Guercia che commercia auto del gruppo Fiat. Ai confini [illegible] Centro è sito Borgo Aje ovvero l'antico Borgo delle Aje [illegible] fino alla fine del Settecento era situato fuori dalle mura cittadine.

Questo Borgo era costituito da poche [illegible] per lo più di pescatori e di contadini. All'inizio dell'Ottocento, con la costruzione del viale [illegible] Porta Piacentina, Borgo Aje [illegible] la sua fisionomia attuale anche grazie alla costruzione della nuova strada per Genova.

Tre sono i punti [illegible] riferimento della borgata: a monte l'Ospedale Santa Croce a valle il comando della Compagnia Carabinieri di Moncalieri [illegible] la chiesa dedicata al Santo Patrono «il Beato Bernardo di Baden-Baden» e a lui recentemente intitolata.

Il Santo Patrono conta [illegible] un gruppo di ferventi fedeli che ogni anno a Luglio organizzano un importante corteo storico che trasporta [illegible] pro[illegible] le spoglie [illegible] Bernardo dalla Collegiata [illegible] Santa Maria della Scala, alla chiesa a lui intitolata. Anche borgo Aje è [illegible] vivace [illegible] [illegible] vita commerciale. Tra i negozi spiccano: il «Cocker» di Sergio Tolosa e un nuovo servizio che vuole «unire solitudini». E' [illegible] di Laura Carnevale [illegible] Armida Pirro. [illegible] Borgo Aje e[illegible] anche l'unica piscina funzionante della città, quella sita nel complesso delle Pleiadi-Tennis.

Ora occorre parlare della borgata più popolosa di Moncalieri: Borgo San Pietro. Conta su 26000 abitanti. E' [illegible] di storia documentata e non solo per le presenze storiche e monumentali [illegible] ancor oggi [illegible] trovano, come il Vignotto Dissopra e il Vignotto Dissotto.

Nasce intorno al 1920. Era il luogo delle allegre nuotate in riva [illegible] Sangone. Ora è quasi un tutt'uno con Torino, a dividerla dalla città c'è... mezza piazza Bengasi. E' un vivace centro commerciale dove spiccano: L'Autosalone Sivar, autorizzato Honda dal 1 Marzo; [illegible] mobilificio Ferrante; La Pasticceria Seminara, una delle più antiche; Foto Claudia [illegible] grossa catena per fotoamatori e due importanti concessionarie la Caravan Gierre che si occupa di turismo su gomma e la St Auto.

Borgata Ta.Pi.Ro. che comprende Tetti Rollo, Tetti Piatti e Tagliaferro, era molto importante nel 1200 quando sulla sponda sinistra del Po sorgeva l'antica Curtis di Carpice che conduceva vita autonoma.

Ora [illegible] Zona [illegible] Carpice comprende una porzione dei più importanti insediamenti industriali della città. Mentre è fiorente l'agricoltura.

La borgata Moriondo [illegible] preso il nome [illegible] qualche famiglia del luogo ancor prima dell'arrivo dei romani. [illegible] scoperta di alcune tombe dell'epoca fa pensare che sia stata una Stazione Romana. Attualmente vive [illegible] vita feconda. Vi ha sede una antica distilleria, era centro agricolo e nache industriale.

Borgata Palera è invece la borgata agricola per antonomasia ed ha conservato i suoi aspetti caratteristici. [illegible] estende da strada Genova [illegible] alla Regione Sanda Vadò che è l'altro importante centro industriale. Poco distante si trova [illegible] maneggio Old River Ranch.

E' ora la volta di parlare dell'anti[illegible] «Mansio [illegible] di Revigliasco. Questa borgata ricca e serena si sen[illegible] dimenticata da Moncalieri e ambisce [illegible] [illegible] Comune a sé oppure, secondo [illegible] gruppo di residenti consorziarsi con l'eterna rivale Pecetto. Esiste infatti un gruppo di «separatisti» che vorrebbero farla finita con Moncalieri perché, a loro dire, è inadempiente per quanto riguarda servizi essenziali. Con questo si conclude [illegible] panorama delle Borgate della città. Moncalieri è certamente da visitare e conoscere.

MONCALIERI IN CIFRE

[illegible] Servizi sanitari - Case protette - [illegible]

A.S.L. 32: via Real Collegio 20, tel. 69.301
Guardia Medica: tel. 69.301
Ospedale S. Croce: piazza A. Ferdinando 3, tel. 69.301
[illegible] di [illegible]: via S. Vincenzo 3, tel. 6930404
Neuropsichiatria infantile: strada Carignano 30, tel. 693.0413
Medicina legale: via Cavour 50, tel. 693.0405
Centro tossico-dipendenza: via S. Vincenzo 1, tel. 693.0407
Centro salute mentale: Moriondo, via Lamarmora, tel. 681.0304
Poliambulatorio specialistico: via Martiri Libertà 2 bis, tel. [illegible]
Servizio recupero, fisiakinesiterapia: via Real Collegio 10, tel. 693.0421
Servizio igiene pubblica e medicina del lavoro: via Palestro 11, tel. 693.0401
Coordinamento servizi socio-assistenziali: via Real Collegio 20, tel. 693.0331
Distretti sanitari: via Cavour 50, tel. 693.0412 - Borgo S. Pietro, via G. Sella 17, tel. 693.0414 - Borgata S. Maria, via Saluzzo 19, tel. 693.0417
Servizio veterinario: via Pastrengo 2 (macello civico), tel. 693.0420
Farmacie: Borgo Navile: via C. Colombo 2, tel. 642.587
Dr. Ceriana: strada Carignano 13, tel. 642.143
Dr. Tosi: Testona, strada Genova 264, tel. 681.0281
Dr. Parizia: viale P[illegible] Piacentina 47, tel. 642.722
Superga: Borgo S. Pietro, corso Roma 45/6, tel. 605.1684
Dr. Luigi Magnani: strada Genova 47, tel. 642.425
Dr. Giorgio Mosso: Testona, via Boccardo 2, tel. 647.1233
Premi: S. Carignano 66, tel. 645.621
[illegible]. Matteo: Borgo S. Pietro, corso Roma 93, tel. 606.7769
S. Pietro: Borgo S. Pietro, via Sestriere 32, tel. 606.9830
S. Maria: corso Roma 24, tel. 645.589
S. Monica: strada Torino 71, tel. 661.0416
Dr. Fernando Sarda: Revigliasco, via Beria 38, tel. 863.1072
Centro analisi - C.D.C.: [illegible] Martiri Libertà 11, tel. 642.198

CASE DI RIPOSO

Istituto Denina: via Alfieri 29, tel. 641.620
Istituto Suore di S. Gaetano: strada Castelvecchio 14, tel. 641.160
Residenza Cielo Azzurro: strada Devalle 80, tel. 645.935
Residenza Sole Alto: strada Della Maddalena 170/2, tel. [illegible]
Residenza Villa Chiara: strada Della Maddalena 20, tel. 863.1222
G. Agnelli: via Petrarca 14, tel. 642.123

Dal 1928, nel centro storico di Moncalieri
MOBILIFICIO GATTI
dove oltre alle proposte [illegible] più svariate troverai [illegible] cordialità e la competenza [illegible] è [illegible] nel [illegible] da più di sessant'anni.
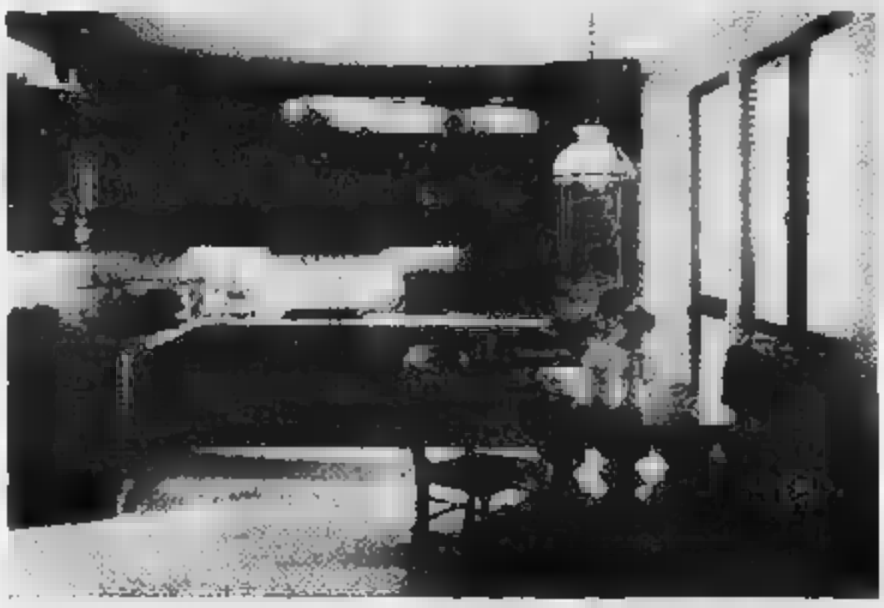
- CENTRO CUCINE SPECIALIZZATO
* [illegible]
SU MISURA
CLASSICI [illegible]
- LABORATORIO [illegible]
* FACILITAZIONI DI PAGAMENTO
VIA [illegible] COLLEGIO 8
[illegible] (TO) - TEL. 641.837

E Carlo Alberto fondò il più prestigioso Collegio d'Italia...

Risale [illegible] 1343 la delibera con cui il Consiglio di Moncalieri istituisce lo «Studium Majus», scuola superiore per la grammatica, la dialettica [illegible] l'aritmetica, [illegible] che sta a dimostrare l'alto livello civile raggiunto dalla città in [illegible] secolo in cui fra i Savoia ed i Marchesi di Monferrato fervevano [illegible] lotte dinastiche [illegible] le milizie di ventura scorrazzavano per il territorio seminandovi terrore [illegible] pestilenze.

Eppure questa tradizione [illegible] civi[illegible] libertario e di attaccamento al sapere perdurò nel tempo tanto che Carlo Alberto scelse proprio Moncalieri come sede del più prestigioso Collegio d'Italia affidandole [illegible] gestione ai Padri Barnabiti che fin dal 1500 s'erano dedicati all'educazione dei giovani.

Il Real Collegio, inaugurato nel 1838 ventava criteri architettonici del tutto avveniristici ed ancor oggi con le sue 120 [illegible] singole è dotato di ogni confort residenziale; nei vasti saloni si possono organizzare riunioni e conferenze, lungo i [illegible] doi si affacciano i quadri dei giovani «principi degli studi» nella celebre divisa. Diversi i loro sguardi, diversi i destini. Lì accanto una lapide con tanti nomi ricorda i caduti in guerra fra studenti e insegnanti.

Qui h[illegible] insegnato studiosi e scienziati celebri come il Padre Francesco Denza, fondatore della meteorologia italiana e dell'osservatorio astronomico che ancor oggi si può visitare nella torretta che sovrasta l'edificio; mentre il Padre Timoteo Bertelli aveva istituito, nei sotterranei un osservatorio [illegible] grafico di cui rimangono le colonne in ghisa piantate nella roccia ed il termometro, uno strumento [illegible] [illegible] invenzione atto [illegible] misurare [illegible] microonde.

Al Padre Pellenda si deve l'istituzione del museo ornitologico, a Padre Bruzza la sistemazione del quello archeologico; mentre Padre Giuseppe Colombo, storico [illegible] territorio, scrisse una Storia di Moncalieri [illegible] riordinò, per primo la [illegible] Biblioteca del Collegio di cui attualmente si occupa Padre Reinaldi. Si tratta di 40.000 volumi catalogati e disponibili, come mirabilmente catalogati sono i pezzi archeologici del [illegible]

Fortiter et Suaviter, [illegible]on forza e con dolcezza, era il motto cui era indispensabile ispirarsi nell'educare i giovani secondo Padre Salesio Canobbio, Rettore per [illegible] anni [illegible] 1875. Nel Collegio venivano educati i figli della più alta nobiltà europea e, dal 1848 erano accettati, come esterni anche i giovani di Moncalieri in una scuola che era considerata, didatticamente, la «meraviglia del secolo».

Oggi sono sempre più numerose le ragazze, mentre diminuiscono i convittori ed aumentano i giovani universitari che vi soggiornano durante l'anno accademico, sicuri di trovarsi in un ambiente confortevole e consono allo studio ed alla serenità.

Padre Andrea Bonini, attuale Rettore, appassionato filologo ed insegnante, Preside della Scuola Media, del Liceo Classico e del Liceo Scientifico si occupa anche della variegata realtà gestionale di [illegible] Istituto così complesso infondendovi una straordinaria capacità di comunicazione. Cinquanta insegnanti, 400 allievi di età diverse, convittori e studenti universitari; sperimentazioni didattiche sempre più finalizzate ad una cultura attuale [illegible] completa nel pieno rispetto delle regole dell'Ordine e della miglior convivenza civile richiedono [illegible] impegno ad altissimo livello ed una sensibilità [illegible] del tutto eccezionali.

Anche nelle scuole Statali il livello educativo è giudicato soddisfacente da gran parte dei genitori, fervono attività collaterali, gare sportive, corsi parascolastici.

RADIO E GIORNALI LOCALI

[illegible] giornali settimanali, [illegible] radio [illegible] diffonde quattro notiziari, [illegible] Bollettino periodico distribuito gratuitamente nelle edicole forniscono ai cittadini di Moncalieri efficaci [illegible] [illegible]nue notizie sul territorio. A queste fonti si devono aggiungere gli opuscoli della Pro Loco in occasione [illegible] particolari manifestazioni [illegible] quelli del Comune relativi alle nuove iniziative [illegible] ciali.

Vediamoli, dunque in dettaglio:

Il «*Corriere di Moncalieri*» esce tutti i venerdì, [illegible] sede redazionale [illegible] [illegible] via Tenivelli 26 - tel. 64.08.632 costo L. 1200 abbonamento annuale lire 45.000, direttore [illegible]o Ghirardi.

Il «*Giornale di Moncalieri*», esce tutti i venerdì, direttore Mel Menzio, costo lire 1200, abbonamento [illegible] lire 45.000 redazione in Piazza caduti per la Libertà 13 - Moncalieri tel. 64.07.438.

In entrambi i casi si tratta di testate indipendenti con dettagliate notizie di cronaca, sport, problemi sociali, annunci pubblicitari, pubblicità [illegible].

Radio Centro [illegible] (93800 mega herz) trasmette 4 notiziari quotidiani di cui i principali [illegible] dalle 8,15 ed alle 18,15 - sede V.le di Porta Piacentina 39/41 tel. 643.435-644.054. Paolo Barisone, direttore Giornale Radio; Antonella Garofano direttrice dei programmi; Claudio Canale, responsabile servizi GR. Oltre [illegible] notiziari vanno in onda i programmi musicali di Martin, al mattino e, nel pomeriggio, di Pino Wally e Carlo.

Una programmazione impegnativa, svolta con dedizione e spirito indipendente da una dozzina di persone di ogni età che raggiunge una vasta fascia di ascoltatori nelle province di Torino, Asti, Cuneo, Alessandria [illegible] Savona dalle [illegible] del mattino all'una di notte. Un servizio insostituibile anche per eventuali emergenze [illegible] comunicazioni «in tempo reale».

Tecnologia [illegible] arte

QUICK SERVICE SYSTEM QSS

FOTO CLAUDIA

la qualità delle vostre foto [illegible] colori in MEZZ'ORA!

PIAZZA BENGASI 15

TORINO - TEL. (011) 600.3812

Una SCUOLA CATTOLICA
na secolare tradizione
di serietà, efficienza, distinzione.

REAL COLLEGIO CARLO ALBERTO

Via Real Collegio, 30 - 10024 MONCALIERI - Tel. (011) 64.15.70 - 64.15.71

REAL COLLEGIO CARLO ALBERTO - Moncalieri

F. Foti 1988 (Dis. china)

ELEMENTARI
MEDIE
LICEO CLASSICO
LICEO SCIENTIFICO
CONVITTO MASCHILE
CONVITTO UNIVERSITARIO MASCHILE

LEZIONI FACOLTATIVE O INTEGRATIVE

- CONVERSAZIONE D'INGLESE
- PIANOFORTE
- ATLETICA E AVVIAMENTO ALLO SPORT
- TENNIS
- SCUOLA DI CALCIO
- PALLAVOLO

Costi, programmi e variazioni saranno precisati e comunicati all'inizio di ogni anno scolastico, in base al numero dei partecipanti.

ATTREZZATURE

Il Carlo Alberto dispone di una vasta e aggiornata attrezzatura didattica e scientifica.

BIBLIOTECA
- GABINETTO DI SCIENZE
- GABINETTO DI FISICA
- MUSEO DI MINERALOGIA, ZOOLOGIA, FISICA
- LABORATORIO DI TECNICA
- PALESTRE
- CAMPI di CALCIO
  - TENNIS
  - BASKET

ATTIVITA'

RELIGIOSE
- DIREZIONE SPIRITUALE
- PERIODICI INCONTRI DI PREGHIERA
- GRUPPI DI VARIA ANIMAZIONE

e altre secondo il PROGETTO EDUCATIVO del CARLO ALBERTO, perché, effettivamente, «i principi evangelici diventino norme educative, motivazioni interiori e mete finali».

CULTURALI
- CONFERENZE - DIBATTITI
- VISITE AI MUSEI
- VISITE A COMPLESSI INDUSTRIALI
- SOGGIORNI DI STUDIO ALL'ESTERO
- LEZIONI DI MUSICA
- CONCERTI - SPETTACOLI TEATRALI

SPORTIVE
TORNEI - CORSI - GARE
- CALCIO
- PALLAVOLO
- NUOTO
- TENNIS

SERVIZI

Per andare incontro alle esigenze delle famiglie e favorire la soluzione dei problemi creati dal lavoro o dalla distanza, il Collegio organizza anche i seguenti servizi:

- MENSA
- DOPOSCUOLA
- SCUOLABUS
- SOGGIORNO AL MARE

Lo sport, dal calcio al grande tennis: 25 mila dollari in palio

Moncalieri è una città vivace sotto diversi aspetti. E' necessario considerare anche quello sportivo. Annovera diverse squadre di calcio che militano nelle serie minori dei campionati nazionali, eccole: il «Moncalieri Calcio» che milita nel campionato di Eccellenza è presieduto da Enrico Pavia, il «Santa Maria» che milita in 1ª categoria ed è presieduto da Antonio Ioculano e il «Real Moncalieri» che milita in promozione ed è presieduto da Marino Masuzzo.

Ogni squadra ha un settore giovanile di rilevante importanza e ciascuna ha delle giovanili, rispettivamente 12, 8 e 8. Il «Moncalieri Calcio» ha anche fornito atleti ai campionati di Serie A e B, due squadre hanno anche fornito i numeri telefonici per chi fosse interessato. «Moncalieri Calcio» 6407201, «Santa Maria» 9656194, «Real Moncalieri 6403636. Lo sport è il miglior antidoto per vincere i mali del mondo.

Ogni borgata, ha la propria squadra di calcio che sovente connota anche l'origine della popolazione che la abita. A titolo di esempio vogliamo citarne alcune: il «Reviglia» presieduta da Nellina Allodi, il «Tetti Piatti» presieduta da Modesto Pucci, il «Borgo San Pietro» presieduta da Ercole Argirò.

Anche il Basket ed il Tennis sono radicate nella realtà cittadina anzi costituiscono la punta di diamante dello sport cittadino.

Le pleiadi-Tennis i campioni Caratti, Camporese, Furlan e il giovanissimi Feriolo e Rizzan. Che costituiscono l'ossatura della nazionale italiana e dei quali si parla diffusamente in altra parte dello Speciale Moncalieri. Proprio oggi 28 marzo inizierà a Moncalieri la Bedford Cup torneo femminile internazionale dollari che annovera, tra le altre, 32 campio- rango, tutte classificate a livello mondiale.

L'altra realtà che va consolidandosi vieppiù sono le squadre di Basket La Bivi, Maschile e la Planimedia Femminile, mentre la prima ha pagato quest'anno lo scotto di un cambio di gestione col rischio della che costituirà una certezza per il futuro, la Planimedia è alle soglie della Serie B dopo un campionato condotto caparbia convinzione. La squadre su dodici atleta. Simona Pasti 23 anni (impiegata Comau), N° 6 Elisa Burz anni (impiegata); N° 7 Susanna Nora 26 anni (impiegata al Comune di Torino); N° 8 Doriana Dongu 18 anni (studentessa); N° 9 Patrizia Pepe 29 anni (Bancaria); N° 10 Monica Chiomento 24 anni (Studentessa Univ. impiegata); N° 14 Elisabetta Genta anni (Studentessa Univ.); N° Daniela Nora 24 anni (Studentessa Univ.); N° 16 Rosa Ricca 28 anni (imprenditrice); N° 18 Grazia Passiu anni (Studentessa Univ.); N° 12 Paola Pezzato anni (Studentessa Universitaria); N° Barbara Condito 15 anni (Studentessa); sull'allenatore Gino Sgavicchia (Impiegato Fiat) e sul suo vice Piergiorgio Serrao (Studente Universitario).

Le società maschili e femminili di basket possono contare anche su un serio settore giovanile costituito da atlete e atleti che «pescano» periodicamente nelle scuole elementari e medie di Moncalieri e di Torino Sud. Coordina il settore giovanile Maschile Maria Caire, un'atleta ligure che milita nel Cuneo-Merlo,e guida altri cinque istruttori; quello femminile è guidato Giorgio Salvini con la collaborazione di Paola Pezzato.

La Planimedia ha anche organizzato una squadra di Pallavolo che dal prossimo anno esordirà anche in campionato.

Anche il ciclismo ben radicato la squadra più conosciuta veste maglie dell' «Alfero».

Le tennis Nasce nel 1976 ma solo dieci anni dopo giunge all'attuale gestione che ha portato alla ribalta internazionale atleti come Omar Camporese, Stefano Caratti e Dario Furlan. E' centro polivalente dove oltre al tennis, si può usufruire della piscina, e di diverse opportunità legate all'attività fisica.

Ottagono Viaggi è l'ultima nata della «holding» di Michele Canuto famiglia. Agenzia Viaggi che offre opportunità estremamente qualificate.

La gestione delle attività è da sempre concentrata nelle mani di Michele, Massimo e Gianni con la collaborazione delle nuore e di pochi fidati collaboratori.

Ottica Miccoli è una realtà consolidata in Moncalieri. Giuseppe Miccoli, pugliese di origine, vent'anni or approda in Piemonte e apre la piccola azienda famigliare nel corso degli anni sviluppa al materiale fotografico unisce anche la optometria. Ora è la figlia a curare quel settore. Collabora alla vita sociale della sua zona.

Pasticceria Seminara, è una delle più apprezzate in Moncalieri, dal 1976 Toni Seminara ha aperto il negozio che attualmente ha una delle piu eleganti sedi in Borgo San Pietro. Toni Seminara però il pasticciere l'ha fatto da sempre anche quando collaborava nel negozio della madre.

Mobilificio Ferrante.

E' un'azienda a conduzione famigliare che sin dal 1976 si è occupata di cucine e di arredamento. Oggi condotta dai fratelli Peppo, Maurizio e Vera Ferrante che hanno sostituito i genitori nella conduzione dell'azienda.

I punti vendita sono tra i più eleganti di Corso Roma, comprendono arredamanti e cucine

Gruppo Marello. I punti che hanno sede in Moncalieri coprono tutto territorio. in Strada Genova sita la concessionaria che si avvale dell'offina Ora in via Flacco 12, della Carrozzeria Fara in viale Giordana 6, della ditta Tenore in via Pastrengo 31 e dell'officina Ferrati in strada Ge- 76. Il Gruppo Marello è leader a livello nazionale

Orecchia Scavarda del dott. Biagio è una consolidata azienda che a Moncalieri, in corso Savona, ha le sue filiali.Si possono incontrare verso lo svincolo delle tangenziale quella che si occupa dei veicoli industriali mentre le automobili sono vendute nel salone sito accanto alla stazione ferroviaria. Le officine sono nei locali sottostanti.

La Sivar costituisce la novità moncalierese nella vendita auto. Aperta dal 1976 come concessionaria oggi è la esclusivista della Honda. E' la prima volta che ditta giapponese approda a Moncalieri e il dottor Cantoni è orgoglioso. La concessione data 1° marzo. La serietà che ha cpntraddistinto la Sivar ne è garanzia per l'utente.

VACANZE
VIAGGI
TURISMO

OTTAGONO

Specializzati in pellegrinaggi e turismo scolastico

Vi aspettiamo per il nostro viaggio di Pasqua
Monaco e castelli della Baviera

Via Martiri Libertà - 10024 MONCALIERI (TO) - Tel. 011 642.707 - 642.175
Telefax 011 641.576 - Telex 222377 INBUS.I

Dai mercatini in piazza all'agenzia sposi agli «amici dell'uomo»

Anche oggi le strade di Moncalieri assistono ad un traffico convulso, come l'untica via del sale, eppure, nelle piazze, durante i giorni di mercato è rimasta l'abitudine della spesa, della passeggiata a metà mattina cui non si sottraggono neppure le eleganti signore delle residenze di collina.

In piazza Brunnero, a borgo S. Pietro c'è mercato tutti i lunedì, a piazza Marconi a Testona e in piazza Failla tutti i martedì; in piazza Panissera tutti i giovedì; nel centro storico al venerdì. Il sabato a Revigliasco, in piazza Beria ed in borgo S. Pietro in via Vico.

Curiosità per tutti al mercatino dell'usato in piazza Vittorio la 1ª domenica del mese. «Rabadan 'n piasa» con qualche piccola scoperta di antiquariato, qualche vecchio gioiello della nonna.

La fontana del «Saturnio», che distribuisce da secoli l'acqua al castello guarda la folla con una certa condiscendenza.

In corrispondenza di ogni piazza sede di mercato piccoli e grandi negozi rammodernando strutture e criteri di vendita.

Assicurazioni e banche, uffici e servizi e «boutique» si affacciano su via Tenivelli, intorno a piazza Failla in direzione Asti.

Un tempo questa non era altro che una camionale polverosa, oggi è un quartiere residenziale che va estendendosi sempre più.

C'è persino un'agenzia matrimoniale che, in «franchising» con altre 32 in Italia garantisce le massime possibilità d'incontro per personaggi soli in cerca di un amore sicuro. Condotta con garbo e simpatia dalla signora Carnevale rappresenta un autentico servizio sociale strutturato in modo discreto e garbatissimo.

E chiacchiera volentieri, con lei, di problemi di cuore, come Sergio Tolosa, titolare del negozio «Il Cocker», di animali da compagnia.

Anche qui, scherzando - ma non troppo - si tratta di una missione, di un destino, se preferiamo, fatto sta che i clienti amano fermarsi fra i suoi pesci tropicali, fra i cuccioli che tiene un po' in vetrina un po' in braccio per chiacchierare dei loro animali, magari carezzando un gatto grigio che si chiama Rigoletto e intona miagolii del tutto musicali. Sergio Tolosa «discorre» con gli amici da quando, ragazzino faceva il garzone, e tempo perso, proprio nel negozio che ora gestisce. Ha lasciato gli studi di filosofia per dedicarsi ai gatti, all'acquariologia; alla gente che viene a trovarlo per gli acquisti e i consigli.

Tiene a pensione gatti, criceti ed uccellini, coadiuvato da tre giovani veterinari della Clinica Veterinari Associati di Moncalieri gestita dalla dott. Piera Ferrari.

Un settore, quello riferito agli animali domestici, in forte espansione e specializzazione: per molti che continuano a maltrattare o ad ignorare gli amici più fedeli e leali, esistono migliaia di persone che trovano nella compagnia di un cane, un gatto, una coppia di uccellini, motivo di gioia, di tenerezza.

Le statistiche indicano proprio fra i ceti più evoluti mentalmente gli amici degli animali, i vegetariani, i «verdi» più convinti. E chissà che la qualità non stia anche nel maggior rispetto di ogni forma di vita?

C'è anche chi vuole evadere, a contatto con la natura e in tal caso, non mancano le lusinghe.

Tornando verso Torino, appena imboccato corso Trieste, al n° 62 si possono vedere, allineati camper piccoli e grandi, «spartani» o lussuosi presso due amici che, dopo aver fatto per tanti anni i venditori e i camperisti d'avventura hanno costituito la Gierre Caravan, una concessionaria delle marche più collaudate di mezzi per il campeggio. Funzionali e spaziose roulotte dell'Adria, i caravans della C.I., il Rapido, uno spettacoloso camper tutto in legno e velluto sul potente Ducato 14 Turbo o sul 18 maxi-Turbo.

E' in arrivo, e sarà presentata nell'ultima settimana di aprile, pronte per l'estate, la nuova gamma «Riviera» della C.I., su Ford Diesel cv a prezzi davvero competitivi e prestazioni collaudatissime. Previsioni di spesa intorno ai 29 milioni, strada, per mezzi che risolvono le vacanze per anni. Molto contenuta la svalutazione se la manutenzione e la cura sono rigorose.

La Gierre, ovviamente si occupa anche permute, di assistenza tecnica, di consigli ai patiti del caravanning e fornisce una vasta gamma di accessori «Fiamma».

Qui il tempo libero diviene scienza, ma nessuno esclude che, oltre una numerosa famiglia non vi si possa caricare gatto, cane e... ciabatte.

CHIESE

S. Maria Scala: via Principessa Clotilde 3, tel. 641.915
Nostra Signora delle Vittorie: Borgo S. Pietro, via Maroncelli 11, tel. 606.1224
S. Martino: Revigliasco, via delle Ghiacciaie 1, tel. 863.1279
S. Pietro in Vincoli: Moriondo, tel. 681.0105
S. Maria delle Grazie: Testona, strada Revigliasco, tel. 681.0845
S. Maria Goretti: Tetti Piatti, tel. 846.404
S. Vincenzo Ferreri: via Juglaris 5, tel. 641.866
Santa Giovanna Antida: corso Roma 25, tel. 642.792
S.S. Trinità: Palera, tel. 674.0823
S. Bernardo: via Don Minzoni, tel. 641.043
S. Matteo Apostolo: via S. Matteo 4, Borgo S. Pietro, tel. 606.3259

CHIESE NON PARROCCHIALI

S. Egidio: via C. Colombo
S. Francesco d'Assisi: piazza V. Emanuele
S. Giuseppe della Madre di Dio: Convento delle Suore del Carmelo
S. Croce: via S. Croce
S. Maria Maddalena: Colle della Maddalena
S. Anna: annessa all'Istituto S. Anna, via Galilei 15
S. Cuore: al Convento delle Suore Cappuccine, Moriondo
Nostra Signora della Visitazione: annessa al Convento, S.S. Vittoria 15

CHIESE CATTOLICHE

Chiesa Cristiana Evangelica: via Pastrengo 25 bis, tel. 642.105
Chiesa Evangelica del Nazareno: via Ariosto 5, tel. 627.3329

ferrante
m o b i l i

R O N D O'

CENTRO CUCINE

MESON'S

antares

del tongo

C.so Roma 53 bis **MONCALIERI** **Tel. 60.69.286**
Via Panchieri 1 **MONCALIERI** **Tel. e Fax 60.61.715**

COMUNICATO STAMPA

HONDA

La HONDA AUTOMOBILI ITALIA S.P.A.
è lieta di annunciare che in data odierna
è stata ufficialmente nominata [illegible]
Concessionaria HONDA la Società:

Sivar s.r.l.

C.so Roma 11 - MONCALIERI (TO)
Tel. 011/6406001-2-3 - Fax: 011/642814

La HONDA AUTOMOBILI ITALIA S.P.A.
augura alla Concessionaria i migliori successi.

HONDA AUTOMOBILI ITALIA S.P.A.
IL PRESIDENTE
Satoshi Aoki

Verona, li 1 marzo 1992.

Nome per nome una mappa dei moncalieresi

Padre Andrea Bonini: Rettore del Real Collegio dall'88. Laureato in Filologia, docente per molti anni di latino e greco a Napoli. Preside della Scuola Media, del Liceo Scientifico e del Liceo Classico «Carlo Alberto» in Moncalieri. Attivissimo ed eccellente amministratore ispirato da umanità e comunicativa straordinarie.

Dott. Enrico Occhiena: Appassionato cultore di storia e memorie cittadine. Ha dedicato, e dedica molto del suo tempo alle Associazioni locali, alla Famija Moncalierèisa, agli studi sul territorio. Laureato in veterinaria, direttore di uno stabilimento enologico a Milano, ritornato a Moncalieri come Cancelliere di Conciliatura ha ricoperto l'incarico per più di vent'anni. Nativo di Castelnuovo Don Bosco e cugino di Peter Secchia, ambasciatore degli Stati Uniti, sta organizzando, per la fine di aprile, un incontro di tutte le «Famiglie Occhiena» - una cinquantina sparpagliate per il mondo - a Capriglio, sul Colle dei Cappuccini vicino a Castelnuovo.

Don Paolo Alesso: Parroco di Santa Maria della Scala ed attivo interprete delle necessità spirituali dei Moncalieresi cui dedica affetto paterno e naturale capacità di aggregazione. Guida intelligente per una comunità complessa, molto variegata per cultura ed estrazione sociale.

Valter Ferraro: Assessore per la Cultura - Promuove, con il contributo del Comune e delle Associazioni cittadine, una vasta gamma di fiere, manifestazioni, incontri, mostre che richiamano, a Moncalieri un numero sempre crescente di visitatori. In qualità di Assessore allo sport «firma» in collaborazione con i gruppi sportivi A.I.C.S./Saturnio, C.S.I. Gasp, Libertas, U.I.S.P. Dravelli una serie più che soddisfacente di attività sportive, corsi per ragazzi e per adulti a prezzi molto contenuti in rapporto all'ottimo servizio fornito da insegnanti ed allenatori.

Dott.sa Bianca Niro: Si occupa attivamente con il suo «staff», tutto al femminile, di ogni attività legata alla cultura, alle manifestazioni, ai servizi: dalla settimana Europea all'Autunno moncalierese; dalla organizzazione di viaggi e soggiorni a prezzi convenzionati alle facilitazioni per gli anziani. Da parte di Stampa Sera ringraziamento per le notizie e le utili informazioni ricevute.

Avv. Augusto Olivero: appassionato di storia, archeologia, diritto; abita con la signora Adriana a La Rotta, nel Castello che fu dei Gerosolimitani e cui sono legate raccontate antiche e affascinanti leggende che richiamano studiosi e letterati.

Don Reinaldi: Docente al Real Collegio, storiografo e bibliofilo. Organizza e gestisce la vasta biblioteca del Collegio (40.000 volumi).

Carlo Gatti: Restauratore, con il padre Francesco del coro della Collegiata di S. Maria alla Scala negli anni 60, dei rivestimenti lignei in Pretura ed altre opere di grande qualità artigianale. Titolare del mobilificio Gatti, presente in quasi tutte le Fiere del settore e competente in ambientazioni moderne ed antiche. Massimo Gatti, entrato in azienda giovanissimo rappresenta la terza generazione di un'attività iniziata nel 1828 e che ha fornito di mobilio molte belle case di Moncalieri e... dintorni.

Sergio Tolosa: Titolare del negozio di prodotti per animali «Il cocker» con spiccata predilezione per i gatti con cui intrattiene ampio e costante discorso. Studente in filosofia travolto dall'impegno lavorativo si interessa di acquariologia e veterinaria. Mamma Cesarina collabora in negozio quando e può. Qui si occupa di toelettatura, alimenti, consigli e suggerimenti. Sergio offre anche la possibilità di tenere a pensione - trattamento affettuosamente familiare - gatti, criceti, uccellini. Per qualunque problema veterinario è collegato alla Clinica Veterinari Associati di Moncalieri della Dott. Piera Ferrari.

Lucia e Pina Corso: Dell'Old River Ranch con annesso ristorante pizzeria. Una famiglia di autentici appassionati di cavalli impegnati a tempo pieno nell'organizzazione di passeggiate a cavallo, lezioni di equitazione, allevamento cavalli da corsa. Nel simpatico ristorante annesso ogni sabato è presente l'orchestra e vengono servite ottime pizze alla brace. In caso di feste e rinfreschi gli ospiti possono arrivare fino a cento. La signora Lucia, ancora più impegnata da quando Tino, il figlio maggiore s'è trasferito a Milano racconta sacrifici e soddisfazioni dei quindici anni dedicati al «Ranch»: le vittorie dei cavalli, la penuria e gli alti costi del personale, la fatica e la gioia di dedicarsi alla gente e... ai cavalli.

Intorno le foto di Tino col «sulky», di Pina, dei cavalli premiati, le coppe, i trofei e il camino acceso. All'esterno una gallina avverte che l'uovo è servito.

Gianni Minerdo e Roberto De Santis: della Gierre Caravan - Concessionaria della C. I., della Adria, della francese «Rapido». Appassionati venditori e camperisti da alcuni anni titolari della Gierre sono entrambi in grado di fornire i consigli migliori sull'uso dei mezzi, sulle possibilità di caravanning in Italia ed all'estero, sulla manutenzione dei veicoli. L'azienda, infatti effettua permute ed affitta camper a prezzi di sicuro interesse.

Alla fine di aprile, durante tutta una settimana di dimostrazioni verrà presentata la nuova gamma C. I. Riviera, una serie di campers su Ford Diesel 80 CV ad un prezzo che non supera i trenta milioni su strada.

RISTORANTE
Ca'Mia
di Mario Albano

(Frazione S. Bartolomeo - Testona)
Strada Revigliasco 138
MONCALIERI (TO)
Tel. 011 64.72.808

Carte di credito tutte

Chiusi il mercoledì non festivi

Gradita la prenotazione

Tutte le specialità della vecchia tradizione Piemontese selezionata dalla ben nota esperienza enogastronomica dello staff di Mario Albano.

Piatti tipici di stagione:
asparagi, rane, lumache, trippa di Moncalieri

Ottima occasione per una cena in compagnia anche a lume di candela - cena con ballo ogni sabato sera - servizio alla carta - pranzi di lavoro convenzioni - cerimonie sale per riunioni meeting - tutti i conforts.

Aperto anche a mezzogiorno
ampio parcheggio privato - giardino estivo.

Mille associazioni dagli amici della trippa a quelli del teatro

Moncalieri è una città culturalmente molto vivace e grazie a questa sua caratteristica ospita sul territorio diverse associazioni che raccolgono persone interessate ai più svariati generi artistici o letterari. Le associazioni che hanno lasciato maggior impronta certamente il Circolo Culturale Saturnio, il Teatro del sabato, il Teatro degli illuni, l'Associazione Dante Alighieri, l'Università della Terza età e infine la società del Beato Bernardo.

L'Associazione di più recente costituzione che ha cambiato le abitudini dei moncalieresi è senza dubbio quella che raccoglie tutte le borgate. Quest'ultima, presieduta da Gerolamo Fontana, da aprile a settembre, con la manifestazione «Folklore d'estate» unisce tutti i cittadini perché li porta ogni settimana ad incontrare gli amici in una borgata diversa, a ballare, a cantare, comunque a stare insieme.

A Testona esistono il G.I.T. (gruppo di iniziative testonesi) coordinato da Guido Gilardi; il C.A.I. presieduto da Massimo Bonoi, il gruppo podistico Tappo Rosso presieduto da Gianni Rosso e il Gufo l'associazione che raggruppa gli arcieri ed è affiliata alla federazione italiana.

Nel Centro Storico Borgo Navile si concentra la maggior parte delle associazioni culturali: il Circolo Saturnio che organizza il concorso musicale Schubert e il concorso internazionale di poesia Città di Moncalieri ed è presieduto da Giuseppe Maradini con la direzione Artistica di Nino Fiumara. Poi l'associazione Dante Alighieri che ha portato in città illustri scrittori quali Rosetta Loy e Laura Mancinelli. Il Ponte che ogni anno gna il prestigioso riconoscimento *Un Moncalierese* per Moncalieri. Anche le due Associazioni teatrali di maggior prestigio sono dislocate nel centro storico. Sono il Teatro del Sabato che ad aprile riproporrà *Monsieur De Pourceugnac* e il Teatro degli Illuni che organizza *Nascondigli* e che ha varcato le frontiere nazionali raggiungendo l'Urss.

Naturalmente in via Alfieri hanno sede La Famija Moncalierèisa e la Pro loco. E' sita anche lì la più prestigiosa scuola di danza, quella guidata da Mariella Pozzo.

Molto vivace è anche Borgo San Pietro. Lì hanno sede il Circolo culturale Dravelli che organizza spettacoli di cabaret e che ha un gruppo stabile «I soggetti». Il Gasp (Gruppo Amici di Borgo San Pietro) coordinato da Ezio Bertello è collegato alla Associazione delle Borgate ed è l'organizzatore della Festa di San Pietro e Paolo.

Per il Ta.Pi.Ro. l'unica realtà esistente è l'associazione omonima. A livello di solidarietà è sorta «L'associazione per la vita» fortemente voluta da Antonella Di Miscio, una giovane disabile che si occupa di poesia e di studi sociali.

A Moriondo esistono due associazioni molto importanti: la Pro Moriondo presieduta dai fratelli Pontana e il Gruppo M.I.O. (Moriondo insieme Ovunque) che è un gruppo di ispirazione cattolica che raccoglie molti giovani e sta compiendo molti pogressi.

A Palera esiste l'associazione «La Nuova Taverna». A Revigliasco, oltre al Gruppo Alpini, esiste la Pro Revigliasco che da due anni organizza il Presepio vivente.

Anche la gastronomia ha le sue associazioni: la Confraternita della trippa di cui è Gran Priore Vivi Destefanis che ha portato l'umile prodotto locale addirittura nel corridoio dei passi perduti di Montecitorio e l'Unione Ristoratori Moncalieresi presieduta da Franco Ventura.

„E' Amore...„

1ª AGENZIA MATRIMONIALE LEGALE
33 AFFILIATI IN ITALIA

ogni mese gite e incontri conviviali
«ISCRIZIONE A VITA»

Se volete trovare l'anima gemella, rivolgetevi con fiducia alla ns. organizzazione

MONCALIERI - VIA TENIVELLI 19
TEL. 011 643.052 - 612.258

OLD RIVER RANCH

Pizzeria forno a legna
Birreria - Ristorante
Salone per cerimonie

club

Al sabato e alla domenica c'è la possibilità di cenare con l'orchestra

(SONO GRADITE LE PRENOTAZIONI) APERTURA FINO H. 1 CHIUSURA IL MARTEDI'

MANEGGIO - SCUOLA DI EQUITAZIONE

SI ORGANIZZANO PASSEGGIATE GIORNALIERE

ALLEVAMENTO E VENDITA DI CAVALLI DA TROTTO

ampio spazio per i bambini

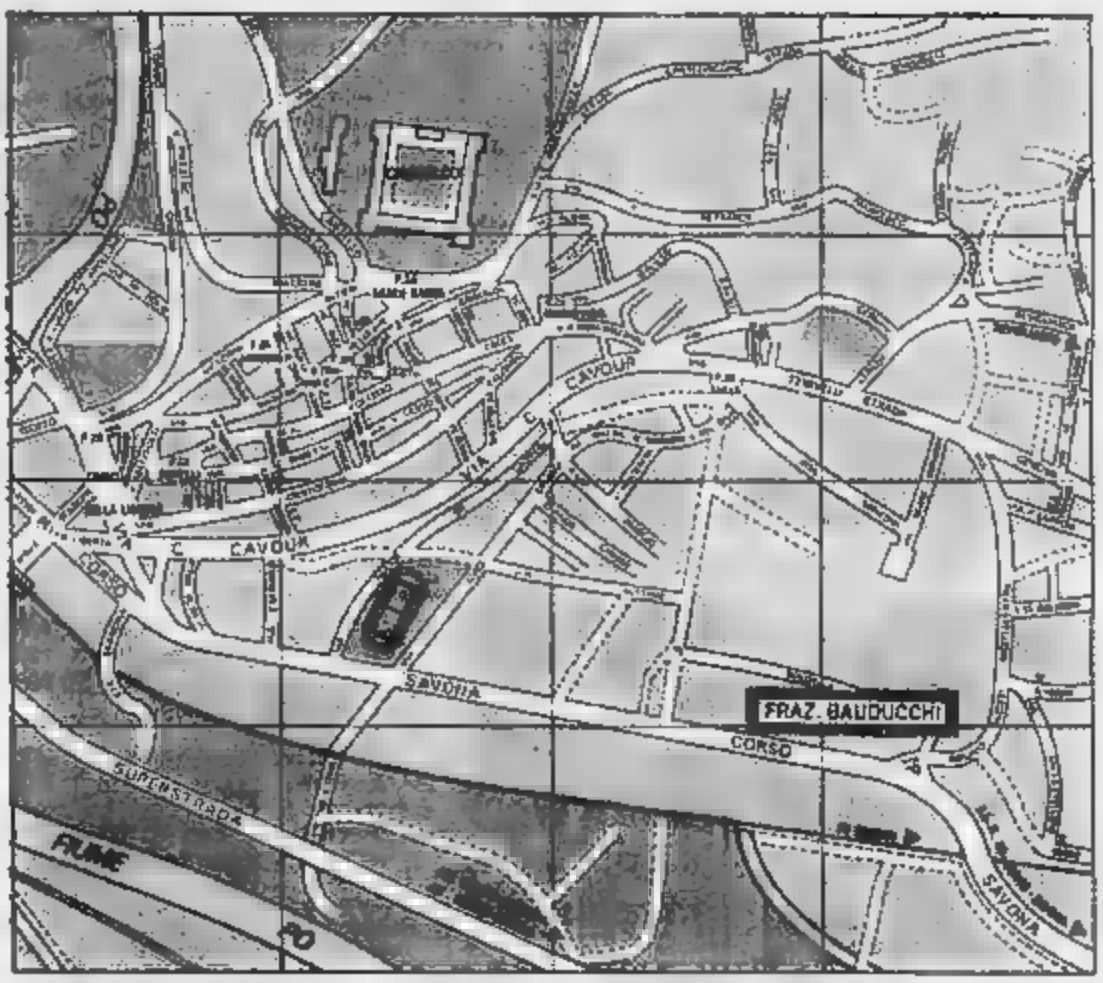

C.so Savona 187 - Tel. 640.92.67 - Fraz. Bauducchi MONCALIERI (TO)
Strada Villastellone

Andar per botteghe lontano dalla metropoli dove la vita è migliore

E' probabile che la scelta di vivere in una piccola città sia talvolta condizionata dalla mancanza di abitazioni nel capoluogo, dai costi, dall'attività che si svolge, poi, a poco a poco ci si accorge che la qualità della vita è migliore, che i rapporti umani sono più spontanei, che il tempo libero acquista una sua logica dimensione.

Considerazioni, queste che emergono immediatamente osservando l'attività delle Associazioni, l'organizzazione delle competizioni sportive, l'allegria delle ritrovate feste «paesane», la stessa tipologia dei negozi, sempre più eleganti, sempre più finalizzati ad accogliere i clienti sofisticatissimi.

Dal centro storico di Moncalieri, con le caratteristiche vie in salita, acciottolate e suggestivo, con le antiche case in cui compaiono sempre più spesso impalcature per il restauro; fino alle borgate cresciute alla rinfusa si possono identificare almeno quattro zone commerciali diverse fra loro. Nel centro, botteghe di grande tradizione come il mobilificio Gatti, i cui titolari si sono occupati, negli Anni Sessanta del restauro del coro della Collegiata di S. Maria della Scala, una bellissima opera di età barocca molto abile ridotta, oggi riportata al primitivo splendore da un sapiente intervento artigianale.

Ed è sempre la stessa esperienza che Carlo e Massimo Gatti continuano a scegliere i mobili per i loro clienti, a consigliarli nell'ambientazione, e disegnare arredi su commissione.

In un centro in cui tutti si conoscono da generazioni la professionalità è componente indispensabile, come la disponibilità ad intervenire in caso di necessità.

Scendendo verso la stazione, in direzione delle autostrade si affacciano stabilimenti di nuova costruzione, concessionarie, officine meccaniche. Una succursale della Torino capitale dell'auto è qui. Dalla grande tradizione Orecchia e Scavarda, rinomata concessionaria Iveco; al Gruppo Marello, alla Jolly Car Concessionaria della Lancia, si ritrova l'attitudine alla cortesia ed al servizio accurato.

Accanto alla Jolly Car incontriamo il più conosciuto dei fornitori «di caldo», Pompeo i cui mezzi distribuiscono, puntualissimi gasolio a tempo, consegnava carbone per le stufe di non pochi Moncalieresi!

La signora Pompeo, un'impiegata solerte, risponde al telefono e compila bolle di accompagnamento e fatture. Forte vitalità delle imprese a carattere familiare che è necessità, passione, amore proprio. Tutti si lamentano delle difficoltà quotidiane, dei «meccanismi» sempre più complicati e... lavorano senza tregua.

E il tempo libero? Se procediamo ancora su Corso Savona, verso la Borgata Bauducchi ci troviamo immersi in piena pianura Padana, fra campi cascinali e piccole trattorie «da camionisti». Al 132, dopo qualche centinaia di metri di una strada tranquilla s'incontra l'Old River Ranch, gestito, da una quindicina d'anni, dalla signora Lucia corso e dai figli Pina e Tino, entrambi appassionati di cavalli da sella.

Un ristorante rustico e confortevolissimo, il camino acceso, l'orchestrina del sabato sera sorgono vicine alle scuderie.

Anche in questo caso, ci dice la signora, l'impegno è a tutto campo, il personale scarso e costosissimo, l'attenzione continua indispensabile. Eppure riescono ad organizzare passeggiate a cavallo, a dare lezioni d'equitazione e, spesso, ad organizzare pranzi e feste per cento invitati. Non lontano passa l'autostrada e lì, fra i cavalli e le galline ruspanti ed i timido affacciarsi della primavera sembra di essere capitati in un'altra dimensione.

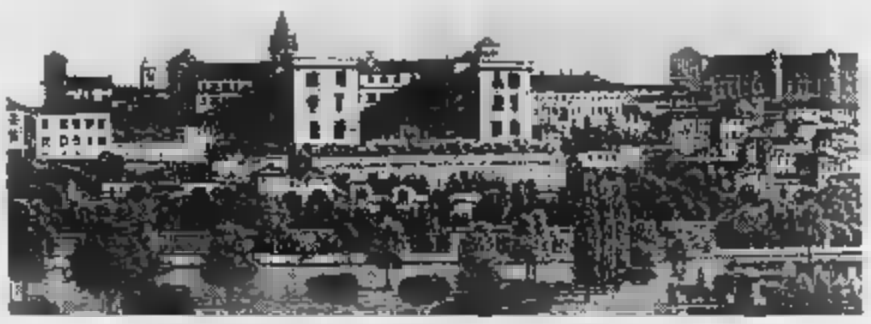

AUTOMOBILI E FOTOGRAFIA A BORGO S. PIETRO

Luigi Sciarrotta: dalla ST Auto di Via Martiri di Cefalonia, Concessionario Saab dal 1987 presente sul mercato con tre modelli: la Saab 9000 turbo CS; la Saab turbo Aero e la 9000 cabrio, tutte di cilindrata C.C.; vetture ridottissimi, meccanica sofisticata e carrozzeria «come nuova» dopo dieci anni di vita.

In un'angolo fra Saab, scintilla una gigantesca Cadillac color panna del '76, interni, cromature e code a perdita d'occhio: è quella che Luigi Sciarrotta presta a Little Tony, suo amico per i servizi pubblicitari ed affitta per cerimonie di nozze stile «telefoni bianchi».

Appassionato di meccanica da quando aveva undici anni ha scelto la «come mestiere» fin dal '79.

Lavorano in azienda due giovani meccanici, cresciuti alla sua scuola: Massimo e Pino; Vi risponde al telefono Arianna, simpatica segretaria.

ARTURO BOZZONE - UGO BOZZONE
FEDERICO SCHIAVOLIN E I FOTO CLAUDIA IN PIAZZA BENGASI

Tecnologia ed arte della foto a colori. Terza fra le zone commerciali di Torino per numero di utenti Piazza Bengasi, è il mercato, i servizi, i negozi sempre più specializzati e sofisticati attrae una vasta clientela da Moncalieri, Nichelino e, ovviamente, Torino.

Ed è proprio sul confine che si affaccia il laboratorio di tre soci con la passione in comune: lo sviluppo fotografico. Attuato, ormai macchinari sofisticatissimi che in meno di mezz'ora stampano direttamente foto perfette, non esclude la necessaria attenzione e professionalità con stampa in correzione manuale l'attenta verifica del risultato, il rapporto personalizzato e «felice» con il cliente che molto spesso lega a quelle immagini i suoi momenti importanti. Ed è proprio questo, afferma Arturo Bozzone che rappresenta il migliore stimolo per non di non deludere il cliente.

Intorno, nel salone luminoso e accogliente aleggia l'odore della stampa; Federico, conosciuto come «il mago delle foto» — 23 anni di esperienza specifica nel settore — si occupa del controllo qualità; Arturo dell'amministrazione, Ugo è il tecnico dello sviluppo e fa miracoli con le foto-tessera.

Sabrina coordina il tutto come onnipresente factotum.

PREZIOSI ten-ten

CONCESSIONARIO CITIZEN BAUME & MERCIER

OREFICERIA - LAVORAZIONE ARTIGIANALE
ARGENTERIA DELLE MIGLIORI MARCHE:
VAVASSORI - BELFIORE - FAF
LISTE NOZZE

VIA TENIVELLI 10 - MONCALIERI (TO) - TEL. 011 64.03.659

Dal trasporto al riscaldamento alle auto

Ecco alcuni personaggi moncalieresi.

I magnifici trenta.

Appartengono alla Orecchia e Scavarda (Concessionaria Iveco fondata nel 1929 dall'ing. Paolo Orecchia e presieduta dal dott. Gerolamo Orecchia) e sono i dipendenti che operano nei reparti amministrativo, commerciale e di assistenza, tutti altamente specializzati e motivati nei confronti di un settore così rapidamente in evoluzione come quello del trasporto su gomma.

A tutti loro si deve il successo di un'azienda di così lunga e consolidata tradizione, capace di far fronte al finanziamento, all'assistenza tecnica, alla manutenzione, alla permuta di veicoli operativi che non possono e non debbono dar luogo a problemi.

Un magazzino ricambi ben fornito ed aggiornato, un servizio impeccabile sono alla base della fiducia che l'azienda si è guadagnata in più di sessant'anni di attività.

Attualmente, con l'assistenza programmata Iveco è previsto, su richiesta, un contratto da due a cinque anni con costi dipendenti dalla percorrenza chilometrica.

I pagamenti, bimestrali, permettono costi di gestione preventivati e detrazioni ai fini fiscali.

Non è che un esempio dei consigli che gli esperti commerciali, diretti da Aaron Bengio, possono fornire; fra loro, nell'impossibilità di citarli tutti, ricordiamo Roberto Castagneri, Rinaldo Gili, Franco Revasso, Gian Marco Sambin e, per il disbrigo delle pratiche, Eugenio Fogli, Monica Blengio, Marilena Garrone e Stefano Loassolo.

L'assistenza è coordinata da Luciano Villata, capo-officina Giuseppe Melisi, responsabile settore ricambi: Luigi Scoditti.

In direzione, fra carteggi e telefoni che squillano senza posa: Alba Pasquino.

Per la continuità dell'azienda, Emanuela Orecchia.

Ferruccio e Maria Teresa Pompeo.

Sono i titolari di una delle più conosciute aziende di prodotti per il riscaldamento in Moncalieri, fin dagli Anni 50, quando i faggeti dei dintorni ed i boschi circostanti, su designazione della forestale, fornivano legname da ardere per le stufe ed i «putagè» delle case rurali.

Pochi a quei tempi avevano caldaie a carbone e la legna, essiccata, tagliata in pezzetti di 20/30 centimetri, doveva essere distribuita, in ceste, su su fino alle soffitte o negli scantinati.

«Una spesa oculata e ben differenziata - scherza Ferruccio Pompeo - con la fascina per accendere il fuoco, un sacchetto di carbone, molto legname ben stagionato. Poi l'avanzare rapido dei consumi del carbone e, ancora più rapido, quello di nafta e gasolio. Erano gli anni intorno al '75 e ci trovammo un po' spiazzati, ammette, ma ci adeguammo in fretta ed ancor oggi, nonostante l'avanzata del metano, forniamo servizi personalizzati a condomini ed aziende, rateizziamo i costi, ci occupiamo dell'accensione, della manutenzione, dei corretti consumi delle caldaie.

«Contemporaneamente, in previsione di un calo dei consumi di gasolio, riforniamo aziende di autotrasporti, autolinee, macchine movimento terra, che tuttavia rappresentano solo il 10-15% del nostro mercato.

«Curiamo da sempre personalmente il rapporto con i nostri clienti, considerato il fatto che in una piccola città, in cui peraltro esiste una valida concorrenza, è un fatto più indispensabile che altrove.

«Comunque lavoriamo "sodo" in attesa che il nostro terzogenito entri in azienda... Le prime due figlie stanno laureandosi in archeologia ed in biologia ed i nostri racconti sul carbone e la legna sono, per loro, pura storiografia!».

Jolly Car, In Auto, Pool Car di Mimmo Guercia.

Concessionarie, rispettivamente di Lancia, Innocenti, Opel e Mercedes; in tutte è prevista la vendita diretta, il ritiro dell'usato, la permuta.

L'interazione aziendale consente una migliore assistenza, una più ampia scelta fra le occasioni, tutte con garanzia, una maggiore credibilità di tutte le associate.

La Jolly Car è presente a Moncalieri dal '78.

Più recente la In Car, e di nuovissima apertura la Pool Car, a Carmagnola, con una gamma vastissima di auto, dalle Maserati alle Rover.

Dovunque lo stesso scrupolo nel fornire al cliente suggerimenti, consigli e servizi.

Il titolare, Mimmo Guercia, esperto di auto d'epoca, fondatore della Società enogastronomica Taurinense e cultore di storia dell'alimentazione, è personaggio di grande simpatia e spontaneità.

Appassionato di nautica si sta prodigando nella diffusione di una nuova Associazione Nazionale per la salvaguardia delle coste italiane, coadiuvato in questo da enti per la salvaguardia del patrimonio ambientale e da società di architetti ed urbanisti.

Operano, nelle tre consociate, undici persone ad alta specializzazione fra cui quattro meccanici.

Pier Carlo Giordano, già direttore della Italcar (vendita Ferrari e Bmw), è l'amministratore delegato. Luciano Morra, appassionato velista e maestro di sci, ex direttore dell'esattoria provinciale, è il direttore amministrativo del gruppo, un Pool del tutto dinamico!

E' BENE SAPERE CHE C'E'

MICCOLI

OTTICA Amica

MONCALIERI - BORGATA TESTONA - Strada Genova 209 - Tel. 64.71.640

DAVICO-STUDIO

C.so Moncenisio, 13 - 10090 ROSTA (TO)
SS. 25 RIVOLI - AVIGLIANA (di fronte AGIP)
Tel. 011 954.03.41
Fax 011 954.02.24

PROGETTA - RISTRUTTURA
REALIZZA

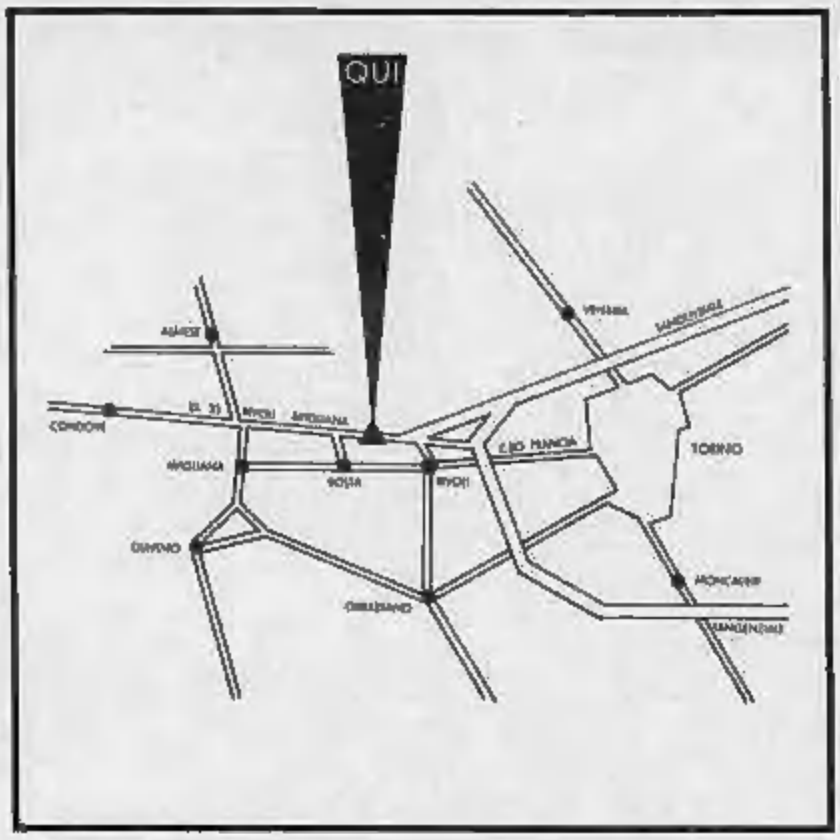

IL BAGNO

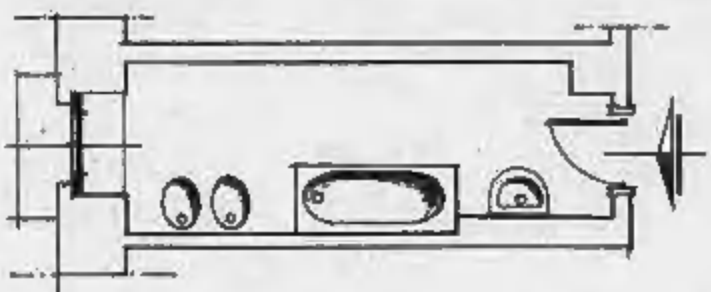

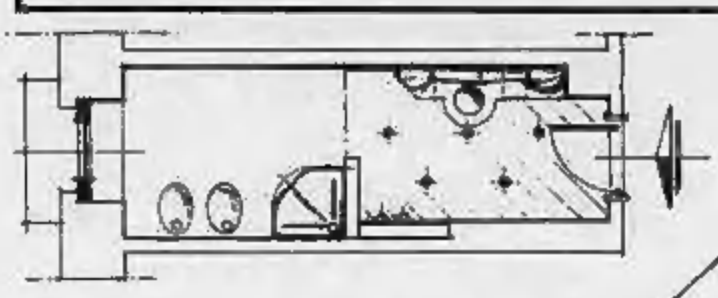

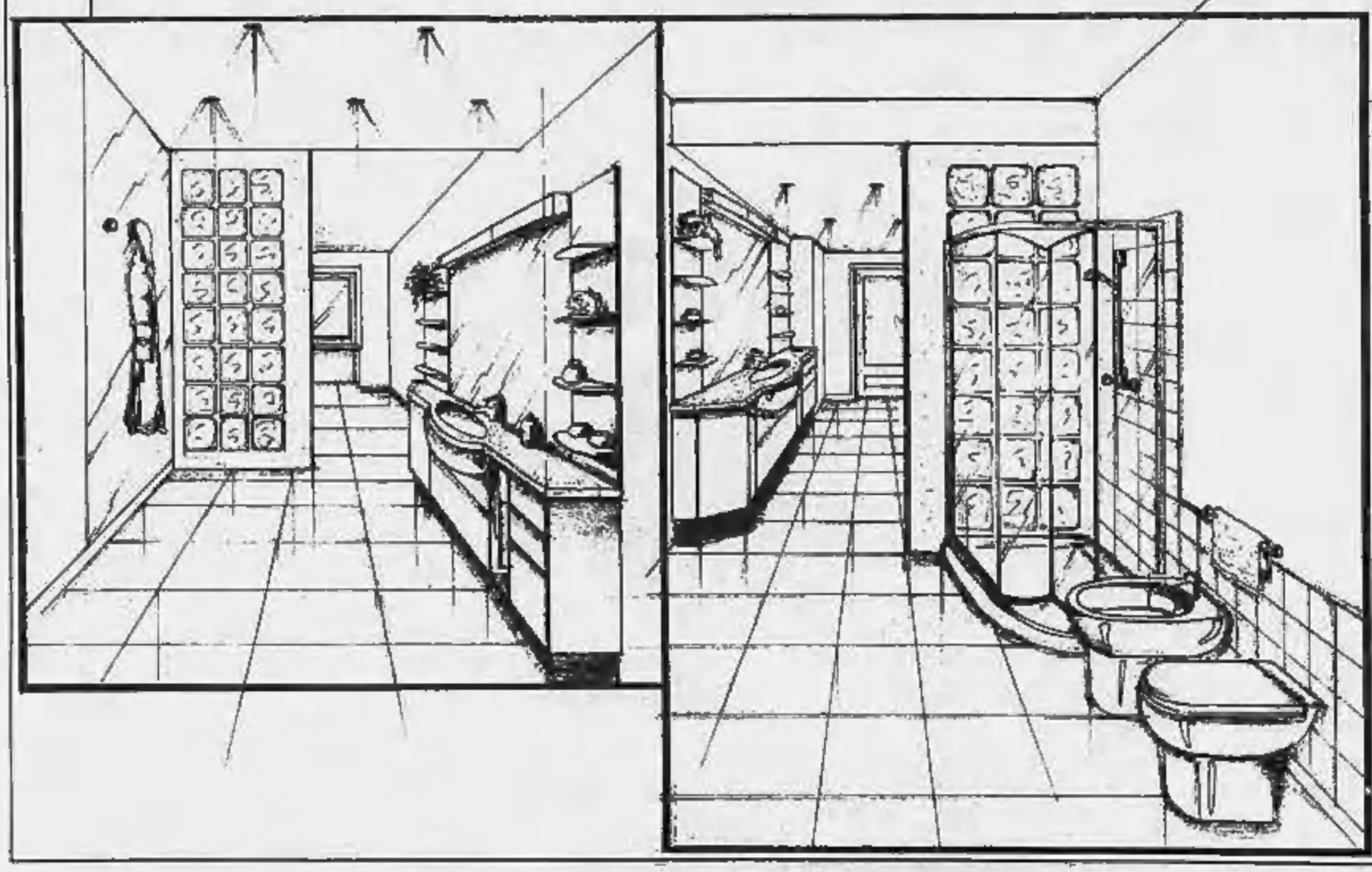

CONCLUDIAMO CON ALCUNE IMMAGINI DI MONCALIERI

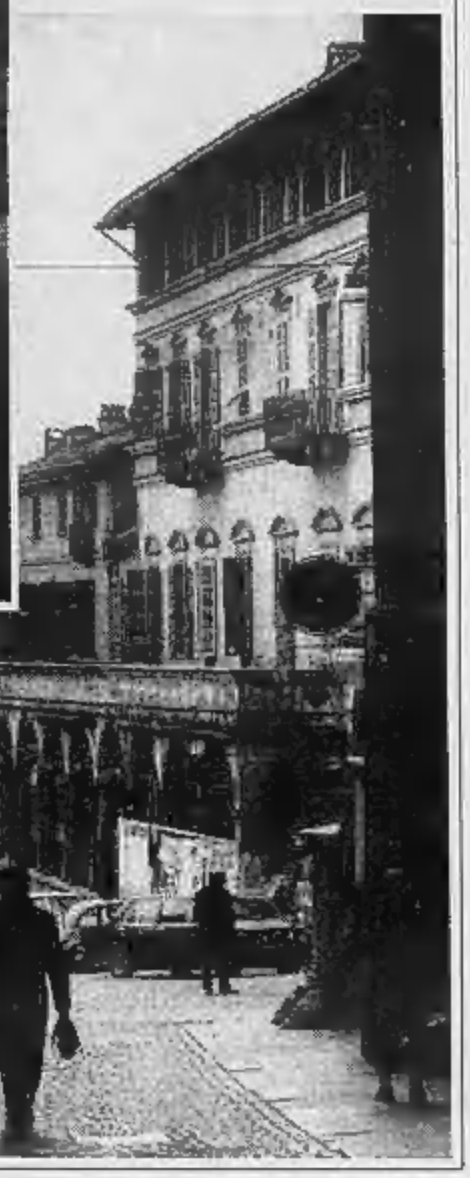

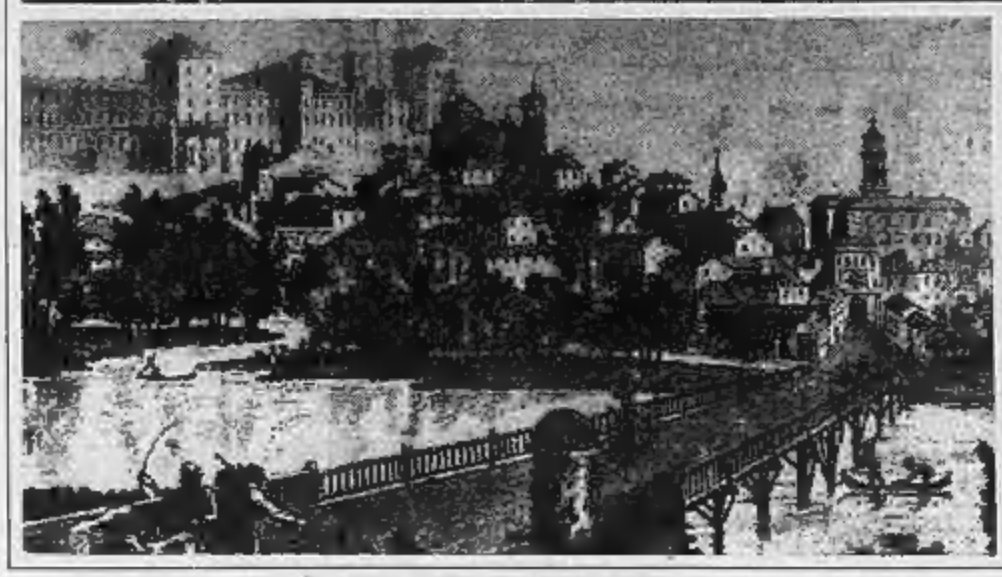

I servizi di questo **Speciale Moncalieri** sono firmati da **Cristiana Bizzarri** e da **Paolo Barisone**

s.t.automobili

VENDITA E ASSISTENZA

Via Martiri di Cefalonia 6 - MONCALIERI (TO) - Tel. 011 605.45.00 - 605.08.36

I VALORI LANCIA NELLE GIUSTE MANI.

Classe. Tecnologia. Garanzie: i valori Lancia li ritrovate intatti a Moncalieri presso la Jollycar. Valori che diventano piacere di servirvi meglio nella vendita della prestigiosa gamma Lancia-Autobianchi, nella proposta di vetture d'occasione garantite, nel ritiro dell'usato ad ottime valutazioni, nei convenienti finanziamenti personalizzati, nell'assistenza in una moderna officina che usa solo Ricambi Originali. Valori nelle giuste mani di chi offre al meglio i servizi e le garanzie esclusive che gli automobilisti più esigenti si aspettano da Lancia.

JOLLYCAR
ORGANIZZATO LANCIA

Esposizione e vendita:
C.so Savona, 17
Tel. 011/6408236 - Moncalieri (TO)

Assistenza e ricambi:
C.so Savona, 23
Tel. 011/644757 - Moncalieri (TO)

INNOCENTI

A MONCALIERI E'

IN AUTO

Esposizione e vendita:
C.so Savona, 17 - Moncalieri - tel. 64.54.35
Via Torino, 72 - Carmagnola - tel. 97.11.243

Assistenza e ricambi:
C.so Savona, 45 - Moncalieri - tel. 64.27.04